سال سی‌وسوم ـ شماره ۹۸۷۳ | چهارشنبه یازدهم فروردین ماه ۱۳۳۸ | تکشماره دو ریال ونیم

اطلاعات

جریان روز

بازهم گوشت ¦ ادامه دشواری

سرمقاله وتفسیر جهان در صفحه دوم

انگلیس پایگاه هوائی حبانیه‌را تخلیه میکند

درمحافل مطلع گفته میشود که بمنظور تقویت قاسم درمقابل کمونیستها باوجود تخلیه این پایگاه انگلیس بعراق اسلحه میدهد

چهارنفر خلبانان عراقی که درشورش موصل فرستنده رادیو بغدادرا بمباران کرده بودند تیرباران شدند

جومرد وزیرخارجه سابق عراق اظهارات فائق سامرائی را درباره قتل خود تکذیب کرد ـ بموجب تصمیم دولت عراق درآموزشگاههای این کشور زبان روسی تدریس خواهد شد

دونفر دیگر از کارمندان سفارت عراق در قاهره بعنوان اعتراض بروش دولت از سمت خود استعفا کردند

بنابگزارش آسوشیتدپرس ازبغداد دولت عراق اعلام داشت که چهار خلبان محکوم باعدام بعلت شرکت در انقلاب موصل تیرباران شدند .

این اولین باری است که پس از انقلاب عده‌ای‌که محکوم به مرگ شده‌اند حکم اعدام درباره آنها اجرا میگردد .

حکم اعدام چهار خلبان مزبور روز شنبه گذشته صادر شد .

خلبانان معدوم عبارتند از :

سرهنگ عبدالله ناجی ـ سروان قاسم المزاوی ـ ستوان دوم هاشم راشور وستوان دوم فاضل ناصر .

رادیو بغداد گفت: محکومین در میدان تیر واقع در ۵ کیلو متری پایتخت تیرباران شدند .

اعلامیه وزارت هدایت‌ملی میگوید : خانواده های محکومین هنگام اجرای

بقیه درصفحه چهارم

شدیدترین نطق ضد شوروی عبدالناصر

عبدالناصر گفت در شوروی دموکراسی وجودندارد

ناصر گفت درجنك سوئز شوروی فقط بماکمك‌معنوی کرد ودرمقابل میخواست درکارما مداخله‌کند

گفته میشود تلاش اتحادیه عرب برای رفع اختلاف عبد الناصروعبدالکریم قاسم بجائی نخواهد رسید

بنابگزارش رویتر از قاهره جمال عبدالناصر طی نطقی که درباشگاه افسران قاهره ایراد نمود گفت‌در جریان جنك کانال سوئزشوروی فقط کمك معنوی به مصر نمود و فقط سوریه که درآن زمان کشور مستقلی بود قول کمك نظامی به مصر داد .

ناصر کمونیستها را متهم نمود که در تمام کشور های عربی علیه مصر تبلیغات میکنند وتخم کینه در میان مردم عرب میکارند .

عبدالناصر سپس اشاره بمسخنان خروشچف نموده وگفت اتحاد در خاورمیانه تنها از طریق دموکراسی امکان پذیر است کسانیکه امروز صحبت از دموکراسی میکنندباید بیاد بیاورند که درسال ۱۹۱۷ در کشور آنها چه اتفاقی افتاد وپس‌از

بقیه درصفحه چهارم

شهردارورئیس کل شهربانی بوضع گوشت رسیدگی کردند

شب سه‌شنبه تا۲ ساعت بعداز نیمه شب گشتار شد وگوسفندها نقدا ازدامداران خریداری‌گردید

ازطرف شهرداری مامورینی‌برای خریدگوسفند بنقاط مختلف اعزام شدند

مدیرکل خواربار شهرداری‌گفت علت کمیابی‌گوشت ازبین رفتن‌گوسفندان درمازندران وخراسان میباشد

جریان کمبود گوشت درچندروز گذشته ووضع‌گشتاردرشماره گذشته باطلاع‌خوانندگان محترم رسید اینك خبرنگاران‌ماکه‌دراین باره مرتبا‌تحقیق پرداخته‌اند چنین گزارش میدهد :

پریروز همچنان گوشت گوسفنددر دکانهای قصابی نایاب بود ولی‌گوشت گاو وگوساله بحدکافی یافت میشد مردم تهران نیز باتوجه باینکه دو روز قبل بیش‌از ۳۰۰ راس کشتار نشده بود واغلب بدون گوشت مانده بودند دسته‌دسته بدکانهای قصابی مراجعه کرده ودست‌خالی برمیگشتند.

تنهادرچند دکان قصابی واقع در خیابان سی‌متری مقدار کمی‌گوشت بچشم میخورد ومشتریان جلو این دکاکین صف کشیده‌وبانتظار رسیدن گوشت بودند .

ازغروب دوشنبه آقای مهام‌شهردار

بقیه‌درصفحه چهاردهم



رئیس کل شهربانی درکشتارگاه هنگام رسیدگی بوضع گوشت

برای قرعه‌کشی بین مشمولین عادی نظام وظیفه درسراسرکشور

احتیاجات ارتش به‌حوزه‌ها ابلاغ گردید

پس‌از نام‌نویسی مشمولین عادی ۱۳۱۲ تا ۱۳۱۸ چنانچه عده متجاوز از احتیاجات باشد درحوزه‌ها بوسیله قرعه‌کشی تامین احتیاج خواهد شد

بطوریکه خبر نگار ما گزارش میدهد بمنظور اجرای قانون نظام وظیفه مربوط به قرعه کشی ازمیان مشمولین عادی کشور و برای‌تامین نفرات عادی مورد احتیاج ارتش لیست های احتیاجات حوزه های مختلف کشور تهیه و به حوزه های مربوطه ابلاغ گردیده است .تامین احتیاجات ارتش در سال جاری در اردیبهشت ماه انجام خواهد گرفت وبهمین جهت از هم اکنون لیست های احتیاجات هر حوزه ابلاغ گردیده که چنانچه تعداد مشمولین سنوات ۱۳۱۲ الی ۱۳۱۸ که نام نویسی کرده باشند از احتیاجات مقرره هر حوزه تجاوز کند طبق‌قانون نظام وظیفه تامین احتیاجات بوسیله قرعه کشی از میان مشمولین عادی انجام بپذیرد .

اعزام هیئت های بازرسی

بنا به پیشنهاد تیمسار سرتیپ اخوی از طرف ستاد نیروی زمینی هیئت های بازرسی برای رسیدگی به برخی از حوزه های نظام وظیفه تعیین واعزام شده‌اند . هیئت های مذکور ضمنا بشکایاتی که نسبت به مامورین نظام وظیفه هر حوزه از طرف ارباب رجوع ومشمولین موجود باشد رسیدگی و جریان را برای رفع شکایات گزارش خواهند کرد.

مراسم عزاداری در تهران وشهرستانها

درقم وشهرری انبوه جمعیت زائرین‌وعزاداران بیسابقه بود



منظره‌ای ازاجتماع زائرین وعزاداران در صحن حضرت عبدالعظیم

پریشب ودیروز بمناسبت تصادف باشهادت مولای متقیان وشب قدر مجالس دعا و سوگواری و احیاء در مساجد و منازل در اغلب نقاط تهران برپا بود . در این مجالس عده زیادی ازاهالی اجتماع نموده و مشغول‌قرائت قرآن‌واقامه نماز بودند و در ضمن به‌استماع مصائب آل پیغمبر پرداختند.

درمشاهد مشرفه

دیروز بمناسبت روز سوگواری علوی و تصادف بامشب قدر عده‌ای از اهالی به‌زیارت مشاهد مشرفه به حضرت عبدالعظیم و قم و مشهد رفتند. بطوریکه کسب اطلاع شده عده مسافرین به بقاع متبرکه زیاد بوده و جمعیت انبوهی با اتوبوس و اتومبیل های کرایه و شخصی در

بقیه درصفحه سیزدهم

بدنبال شورش تبت

روابط هندباچین کمونیست‌بحرانی شده‌است

رادیوپکن بدولت هند اخطارکرددرامور تبت مداخله نکند

درپارلمان هند نمایندگان بنفع اهالی تبت ابراز احساسات کردندوگفته شد دولت هند مسئول جان فراریان تبتی است



اعضاء کلنی تبتی مقیم کالیمپونك واقع درمرز هندوتبت علیه اقدامات خشن‌دولت‌چین‌کمونیست درتبت دست به تظاهرات زده‌اند

یونایتدپرس ازدهلی اطلاع داد که در پارلمان هند درباره بحران تبت وانقلابی که در آن قسمت از چین کمونیست بروز کرده مذاکرات پر حرارتی شد و وقتی نهرو گفت پکن نمیتواند به دهلی دستور دهد نمایندگان از سخنان نهرو استقبال شدید نمودند . امانهرو بالحن‌ملایمی گفت هند باید روابط دوستانه با چین کمونیست داشته باشد .

بحران روابط چین و هند

پیش‌بینی میشود که اتهام چین کمونیست به‌هند مبنی بر اینکه انقلابیون تبت ازخاك هنداستفاده می کنند باعث ایجاد بحرانی در روابط بین هندوچین کمونیست شود وهند دست از رویه بیطرفی خود درسیاست خارجی بردارد .

نهرو ادعای چین کمونیست را تکذیب نمود.

رادیو پکن به هندوستان اخطار

بقیه درصفحه سوم

دنباله ماجرای ایام عید درشهرستانها

هجوم مهمانان،ساکنین آبادان را متوحش ساخت

مردم آبادان ازهجوم ملخ بامید رهائی ازدست مهمانان خوشحال شدند اما...ـ یکی ازکارمندان شرکت نفت خودرا زندانی‌کرد وگفت هرکس آمد بگوئیدکسی درخانه نیست!. ماجرای‌کارمندی‌که ۶۲ نفرمهمان داشت وخود وبچه‌هایش درمسجد خوابیدند!ـ کار تاکسیها رونق زیاد داشتـ یکی ازمهمانان میخواست خودکشی‌کند

قسمتی از جریانات تعطیلات‌ایام عید درشهرستانها درشماره های گذشته چاپ شد. اینك قسمت دیگری که‌مربوط بشهرهای‌اهواز ـ آبادان میباشد چاپ میشود .

دراهواز چه‌خبر بود

از دو روز به‌عید سال سیل مسافر از تهران و سایر شهرستان ها به جنوب سرازیر شد اما بر خلاف سالهای گذشته از اینهمه مسافر تازه‌فقط صدی‌بیست‌آن‌یاکمتر وارد اهواز شدند و بقیه به طرف آبادان و خرمشهر و سایر نقاط نفت خیز خوزستان میرفتند درحالیکه مردم اهوازبنا بسابقه خودرا برای‌پذیرائی از مسافرین تازه وارد آماده کرده بودند. از طرف دیگر بواسطه ایام ماه مبارك رمضان دراین شهر حلول عید جلوه تازه‌ای بخود نگرفته بود

بقیه درصفحه پانزدهم

در حوادث سال گذشته ۱۰۰۸ نفر کشته شدند

ازاین‌عده ۳۰۶ نفرفقط براثر حوادث رانندگی درگذشتند ـ سال‌گذشته درهرماه بطور متوسط سه نفر ازمسمومین وچهار نفر از زیر آوارماندگان و۸ نفر از کسانیکه سقوط کرده‌بود ند فوت شده‌اند

درمدت یکسال گذشته ۲۰۶ کودك براثر خفه شدن درحوض فوت شده‌اند

امروز آماری از طرف اداره‌پزشکی قانونی در مورد حوادث سال گذشته منتشر شد .

بموجب این آمار درسال گذشته جمعا یکهزار وهشت نفر بر اثر بروز حوادث وسوانح درنقاط‌مختلف تهران درگذشته اند رقم بزرك‌این

بقیه‌درصفحه چهاردهم

شوروی باتشکیل کنفرانس وزرای‌خارجه‌موافقت‌کرد

شوروی بطور ضمنی باعدم شرکت‌لهستان وچك‌اسلواکی درکنفرانس‌موافقت‌کرده

آندره گرومیکو وزیر امور خارجه شوروی سفرای سه‌کشور غربی (فرانسه ـ انگلیس‌وامریکا) رابحضور پذیرفت‌وپاسخ‌دولت‌شوروی‌به‌یادداشت ۲۶مارس دول مزبور راتسلیم آنها نمود .

موافقت باکنفرانس وزیران خارجه

بنابگزارش خبر گزاری فرانسه از مسکو دولت شوروی درپاسخ خود خاطر نشان ساخته است :«دولت شوروی قبول میکند که‌کنفرانسی از وزرای امورخارجه دریازدهم ماه مه (۲۰اردیبهشت) درژنو تشکیل شود ومسائل‌مربوط به‌آلمان ازجمله انعقاد قرارداد صلح باآلمان ومسئله برلن رامورد بررسی قرار دهد .

دولت شوروی ازاینکه موافقت‌کامل جهت شرکت وزرای امور خارجه لهستان وچك اسلواکی در کنفرانس

بقیه درصفحه چهارم

شماره مخصوص
سیزده توفیق
خیلی جالبتر ازشماره‌های‌گذشته
بادو صفحه اضافه
(یك روزنامهٔ ۲ صفحه‌ای مجانی)
بها همان : ۵ ریال

شماره مخصوص عید توفیق‌بفاصله چند ساعت نایاب شد اگر می‌خواهید سرتان بیکلاه نماند در اولین فرصت شماره مخصوص سیزده توفیق رابخواهید.

کولیه

چند دلیل درباره
افزایش جمعیت ایران
درصفحه هفتم مطالعه فرمائید

هتل سمیرامیس
ازتاریخ ۱۵فروردین ماه افتتاح میشود برای نگاهداری اطاق و کسب اطلاعات لازم باتلفن های شماره ۴۹۴۵۱ـ ۴۹۴۵۲ ـ ۶۹۵۴۲ـ ۶۹۰۶۷ و۶۹۱۳۲ مذاکره فرمائید .
آـ۲۸۴ نشانی تخت‌جمشید خیابان روزولت

انواع چای جهان
۱۵۱ ۲۵۲ کلیدنشان دارجلینگ فانوس‌نشان تراونشان کوه‌نشان

همه‌شب نمایش
اتللـو
در تآتر آناهیتا واقع در کوی یوسف آباد تلفن ۸۲۰۱۳۸
اتوبوس جهت مراجعت تماشاچیان تهیه شده است
۱ـ۲ آـ۲۴۰

جریان روز

بازهم گوشت

ازهرچه بگذری سخن، گوسفند خوشتر است .

روز دوشنبه سرمقاله ما بوضع گوشت اختصاص داشت به علاوه گزارش جامعی که توسط خبرنگاران اطلاعات درباره گوشت تهیه شده بود در صفحه اول ازنظر خوانندگان محترم گذشت و بقرار اطلاع اولیای امور نیز دراثر تذکرات این روزنامه و سایر جراید ملی بیش از پیش متوجه این قضیه حیاتی شده‌اند .

از آنرو لازم دانستیم امروز هم مجدد موضوع گوشت راپیش بکشیم و آنچه را که از نظر راهنمائی برای حل این مشکل مفید میباشد باطلاع خوانندگان و متصدیان و مسئولین مربوطه برسانیم .

بطوری که در شماره روز دوشنبه خبرنگار اطلاعات از روی مدارک مسلم اظهار نظر کرده بود هم‌اکنون سی هزار گوسفند در اطراف کشتارگاه آماده کشتار است اما چون شرکت گوشت بدهکاری خودرا بدامداران نپرداخته دامداران حاضر نیستند با چنین شرکتی مجدد وارد معامله بشوند پس مشکل کمیابی و نایابی گوشت تنها از نظر کمیابی دام‌نیست بلکه مشکل اساسی دربد معاملگی شرکت گوشت میباشد که طلب دامداران را نداده و آنها را وادار نموده است از فروش گوشت‌خونداری کنند. در اینصورت حل معماآسان بنظر می‌آید .

باید شرکت گوشت فورا طلب دامداران را بدهد و علاوه بر طلب سابق بهای گوسفند های حاضر را هم بپردازد تا رفع مضیقه گوشت بشود. اما با این اقدام مشکل اساسی حل نمیشود چون ممکن است ده روز یابیست روز دیگر مجدد همین بساط تجدید گردد یعنی باز هم دامداران از شرکت طلبکارشوند و بازهم گوسفند ها را توقیف نمایند. پس باید فکر اساسی کرد فکر اساسی آن است که بطور کلی بوضع‌شرکت گوشت رسیدگی کنند و به بینند اگر واقعا از عهده انجام این کار بر نمی‌آیند ترتیب دیگری بدهند که هر روز مردم گرفتار بی‌گوشتی نشوند در عین حال سوابق امر حاکی است که مشرکت گوشت آنطور که باید از عهده انجام وظیفه خود بر نیامده است چون از آغاز کار تاکنون که شرکت بوجود آمده مشکل گوشت برای مردم موجود بوده مثلا در فصل تابستان امسال که طبعا باید گوشت ارزان وفراوان باشد گوشت تهران تاحدی فراوان بود ولی بقیمت زمستان بفروش میرفت همانموقع هم‌روزنامه اطلاعات این موضوع راتذکر داد که چرا در فصل تابستان قیمت‌گوشت ترقی کرده و ارزان نشده است ؟ جوابی که باین سئوال میدادند آن بود که شرکت گوشت ضرر کرده و برای جبران ضرر و زیان خود ناچار قیمت گوشت را بالا برده ولی چنانکه دیدیم‌باوجود بایان‌فصل تابستان (و احتمالا) جبران زیان شرکت بازهم کار گوشت به سامان نرسیده ونه‌تنها ارزان نشده بلکه بکلی نایاب گردیده است و این میرساند که شرکت نمیتواندبتعهدات خود در مقابل تامین گوشت تهران عمل کند .

قضیه سردخانه هم که از مدتی‌پیش میان سازمان برنامه و شهرداری تهران محل گفتگو بوده و هنوز هم بجائی نرسیده است . سازمان برنامه ظاهرا بواسطه نداشتن اعتبار جواب رد داده شهرداری هم که از ابتداء اظهار میداشته برای خرید سردخانه اعتبار ندارد و در نتیجه داستان «سردخانه» هم معوق مانده است و طبعا یکی از مشکلات کار گوشت هم همین قضیه سرد خانه است بخصوص که بزودی هوای‌تهران گرم میشود و خواه ناخواه احتیاج بیشتری بسردخانه احساس میگردد. در هر حال باید این مشکلات حل گردد. باید بوضع شرکت رسیدگی شود طلب دامداران پرداخته‌شود. سردخانه توسط سازمان برنامه یا شهرداری با دریافت وام یا اعتبارات دیگر خریداری شود . چون تهران امروزتهراندیروزوپریروز نیست. تهران امروز از نظر جمعیت یکی از بزرگترین شهرهای خاورمیانه بشمار می‌آید.

مسئله دیگر اینست که باید به مسئله دامداری و بهداشت دام‌کشور و جلوگیری از قاچاق توجه شود. بقرار اطلاع درسال گذشته تعداد زیادی احشام دراطراف کشور در اثر ابتلا به بیماریهای مختلف ازبین رفته است و مسلما ، اگربه‌بهداشت اغنام و احشام توجه نشود مقدارزیادی از ثروت کشور باین طریق ازبین میرود .

ادامه دشواری

عراقیها دست بکاری زده اند که از ۱۴ ژوئیه ۱۹۵۸ ببعد همه‌انتظار آنرا داشتندوتنهااز خودمی‌پرسیدند چرا هنوز انجام نگرفته است . خروج عراق از پیمان بغداد و نتیجه قهری آن ،یعنی اخراج‌واحد هوائی انگلستان از حبانیه ، طبیعی‌ترین وفوری ترین کاری‌بود که یك حکومت انقلابی در عراق میتوانست انجام دهد ویا اینهمه فقط بحرانهای سخت داخلی و خارجی موجب عملی شدن این تصمیم گردید .

ادامه عضویت اسمی عراق در پیمان بغداد وبیحرکت نگه‌داشتن واحد هوائی انگلیس درپایگاه مهم حبانیه یکی از رشته هائی بودکه حکومت عبدالکریم قاسم بر روی آن بازی میکرد وتعادل خود را نگه میداشت .قاسم میکوشیددر عین پرهیز از مخاطرات سیاسی‌و تبلیغاتی حفظ باز مانده پیوند های خود با دنیای غرب ،از این روابط برای ایجاد توازن درسیاست‌داخلی وخارجی عراق استفاده کند ودر رتبه اول انگلستان وامریکا را متقاعد سازد که خیال ندارد یکباره به شرق متکی شود .

این روش غالب کسانی است که از تیتو سرمشق میگیرند .

اما اگر شیوه کار در همه کشور-های طرفدار «بیطرفی مثبت» یکی است توانائی آنها در اداره این‌بازی بیك اندازه نیست .سیاست‌بیطرفی مثبت در رتبه اول احتیاج بیك حکومت بسیار قوی دارد ،اعم از آنکه این قدرت ناشی از تسلط قاهرانه حکومت باشد ویاارتباط نا گسستنی بین دولت و مردم- جامعه ای که از داخل شکاف برداشته قادر به بازی کردن بین دو بلوك جهانی نیست ودیر یا زودباید جانب‌یکی‌رابیشترنگهدارد.

برای عراق -که بهیچوجه کشور یك پارچه‌ای نیست -حفظ این موازنه از همه جا دشوار تر بوده است .وپس از شکست شورش موصل وقوت گرفتن عناصر دست چپی ،خواه ناخواه زمان آن فرا رسیده است که عبدالکریم قاسم روی بند های محدود تری حرکت کند .

خروج عراق از پیمان بغداد در این شرایط اجتناب ناپذیر بود . حکومت عراق از جانب کمونیست ها وجمهوری متحده عربی‌به‌یکسان تحت فشار قرار داشت کمونیستها این اقدام را بهای لازمی در برابر کمکهای خود میشمردند وجمهوری متحده عربی ادامه عضویت عراق‌در پیمان بغداد را دلیلی تازه بر مدعای خود میشمرد :اینکه قاسم بیاری امپریالیسم انگلستان میکوشد ناسیونالیسم عرب را در هم‌شکند.

از نظر خود عراق ،اعلام تصمیم حکومت انقلابی در مورد پیمان بغداد وفرودگاه حبانیه کمك قابل ملاحظه ای به حفظ ثبات رژیم عبدالکریم قاسم خواهد کرد .

دیگر جمهوری متحده عربی‌نمی‌تواند بسهولت سابق او را متهم‌به همکاری با انگلیسها کند .و اگر چه همچنانکه مطبوعات مصری‌ادعا کرده اند این عمل یك عقب‌نشینی در برابر حمله تبلیغاتی جمهوری متحده بشمار میرود ،در عین‌حال اسلحه موثری را از دست قاهره میگیرد .

خروج عراق از پیمان هیچیك از مسائل آن کشور را حل نمی‌کند واگر بپذیریم که عبدالکریم‌قاسم همچنان در جستجوی راهی برای حفظ موازنه است،بیشتر به‌دشواری وضع او پی خواهیم برد . عراق امروز بیش از گذشته آمادگی آنرا دارد که از حمایت بلوك‌شرق برخوردار شود .وبهمین ملاحظه است که دول غربی بهیچ روی در نظر ندارند دست باقدامی زنندکه عراق را به شوروی وابسته ترسازد.

در عین حال عراق باکناره گیری خود از پیمان بغداد به واقعیتی که از مدتها پیش وجود داشت رسمیت بخشید .این واقعیت که پیمان‌بغداد به‌آن صورت که درسال ۱۹۵۵ تشکیل شد دیگر وجود ندارد .

عراق که همواره بیشتر بارخاطری برای پیمان بود با کناره گیری‌خود وضع طبیعی تری به پیمان‌دفاعی سه کشور آسیای غربی -پاکستان، ایران وترکیه -بخشیده است . بدون عراق این سه کشور بهتر میتوانند فارغ از جنجالها وآشفتگی های دنیای عرب با هم تشریك مساعی کنند وقرار داد های دوجانبه آنها با امریکا بکلی جای جنبه های نظامی پیمان بغداد را گرفته است .

در اوضاع کنونی پیمان بغدادبرای عراق بیفایده بود وعراق نیز ازآغاز برای پیمان بیفایده بود ،از این‌جهت چه جای تاسف برای دو طرف باقی میماند ؟عراق بدون ورود در ترتیبات دفاعی هم میتواند با همسایگان خود روابط صحیح‌داشته باشد وباید امیدوار بود شرایط داخلی برای نیل باین منظورفراهم شود .

تشکر وسپاسگذاری

بدین‌وسیله از جنابان دکتر پرویز طالقانی- علیخانی-وکیلی-شریفیان- دانشور- پهلوان- خانم حبشی اطبای معالج بیمارستان زنان که نسبت‌به معالجه همسرم بانهایت صمیمیت کوشش نموده واز خطر مرگ نجاتش دادند تشکر نموده واز مقامات‌محترم‌دانشگاه بویژه جناب دکتر صالح ریاست بیمارستان تقاضادارد نسبت باینگونه عناصر مفید وباوجدان تقدیر شایسته‌ای بعمل آورند . آ-۲۰۱ احمد کرابی

قابل توجه ودقت دانش آموزان

کتاب حل‌المسائل شیمی کلاس ششم طبیعی وریاضی وکتاب تست‌شیمی مخصوص دانش‌آموزان داوطلب مسابقه ورودی دانشگاه با تجدید نظر کامل .

تالیف :احمد رضاقلی‌زاده -هادی رهنما -دکتر حاج سید جوادی -اصغر نوروزیان -احمد رفیع‌زاده -باروخ بروخیم

چاپ ودر تمام کشور منتشر شد .

۱-۲ آ-۲۸۰ شرکت سهامی انتشار کتبدرسی

کتابفروشی اسلامیه

مفتخر است که صحیح ترین قرآن مجیدی را با ترجمه وتصحیح دانشمند محترم آقای حاج میرزا ابوالحسن شعرائی بخط طاهر خوشنویس با کشف الایات وکشف المطالب وسائر مزایا در چندین قطع در اختیار جامعه مسلمانان گذاشته ونیز انواع قرآن مجید را از یغلی تا قطع نیم ورقی بیش از ۱۶ رقم‌با چاپ بسیار زیبا و تصحیح کامل چاپ ومنتشر نموده است هدیه از ۲۰ ریال تا ۲۵۰ ریال

زاد المعاد تالیف علامه مجلسی

با ترجمه فارسی مشتمل بر اعمال وادعیه ۱۲ ماه عربی وچندین باب دیگر بخط بسیار زیبا وکاغذ اعلاوچاپ گراوری وجلد زرکوب حاضر شد هدیه ۱۲۰ ریال

انواع مفاتیح الجنان تالیف حاج شیخ عباس قمی بخط طاهر خوشنویس بدون غلط ومنتخب مفاتیح موجود است (مارك اسلامیه علامت اطمینان وصحت است) کتابفروشی اسلامیه خیابان پوذرجمهری تلفن ۳۱۹۶۶

آ-۱۲۹

خانواده‌های **قائم‌مقامی فراهانی -سمیعی -حجةالاسلام‌مرحوم حاج‌آقا محسن عراقی -پورمحسن -خاکباز -احتشام‌زاده بزرك نیا -معتمد گرجی -شاهین قائم مقامی -غرائی - بهزادی -ابطحی -بیات -فرزانه** فوت جانگداز جوان ناکام **پروین قائم مقامی** صبیه مرحوم میرزاآقاخان قائم‌مقامی و همسر آقای مهندس عزت‌الله قائم‌مقامی و همشیره آقایان روح‌الله ومنوهر امان‌الله ایرج قائم مقامی را که درسویس اتفاق‌افتاده باطلاع اقوام ودوستان و آشنایان میرساند مجلس ترحیم مردانه روز پنجشنبه ۱۲ فروردین از ساعت ۱۰ صبح تا۱۲ در مسجد مجد و مجلس ترحیم زنانه و روز چهارشنبه‌یازدهم‌فروردین درمنزل آقای احتشام‌زاده واقع درخیابان‌حشمت‌الدوله خیابان خوشبختی‌برگزارمیشود

۱-۲ آ-۷۷

باطلاع اقوام ودوستان گرام میرساند چون روز پنجشنبه ۱۲ فروردین مصادف با سال درگذشت مرحوم شادروان جناب آقای **عیسی لیقوانی** (امیر معتضد) می‌باشد لذامجلس تذکری از ساعت ۱۳الی ۵ بعداز ظهر در قم آستانه مطهر مسجد موزه آرامگاه ابدی معظم‌الیه خواهد بود .

۱-۲ آ-۱۰۱ **خانواده لیقوانی و مقدم**

خانواده های **افشار -رشیدیان -رشیدی مقدم -پرکار شریفیان -صنیعی -منطقی -حیدری -نوبری -جشنی- تهرانی -مهراد حسینی -صرافزاده -سروش -گشتکار خدابنده‌لو** باکمال تاسف وتاثر درگذشت ناگهانی بانو **مهین‌دخت رشیدی مقدم** (شریفیان) همسر آقای علیرضا افشار را به اطلاع دوستان و خویشاوندان میرساند مجلس ترحیم مردانه روز پنجشنبه ۱۲ فروردین ماه ۳۸ (فردا) از ساعت ۹الی ۱۱ صبح در مسجد ارك وترحیم زنانه عصر همانروز درمنزل آنمرحومه واقع در خیابان شاه آباد مقابل سینما سعدی -کوچه مهندس‌الممالك کاشی ۲۰ برقراراست ضمنا مراسم یادبود هفتمین شب وفات آنمرحومه ازساعت ۳بعدازظهر روز شنبه ۱۴ فروردین ماه جاری برسر مزار آن مرحومه واقع در امامزاده عبدالله آرامگاه اشرف الملوك منطقی خواهد بود .**علیرضا افشار -حبیب‌الله رشیدیان - سرلشگر صنیعی -ناصر رشیدی مقدم -نصرت‌الله رشیدی مقدم افسر شهربانی-منصور رشیدی مقدم -عبدالله‌پرکار حسن‌پرکار -احمدافشار -حاج علی‌صرافزاده -علی‌افشار احمدسروش -سلیمان منطقی -عباسقلی حیدری -دکتراحمد شریفیان -دکتر علی شریفیان -امیرناصرافشار -امیر منصور افشار-محمود نوبری-غلامرضا نوبری -رضاحیدری ابوالفتح گشتکار -اکبر خدابنده لو -عبدالله مهراد حسینی محمد جشنی تهرانی .**

آ-۲۱۱

بخانواده های محترمی که‌در این حادثه عزادارند مصیبت وارده‌را تسلیت میدهیم .

با کمال تاسف وتاثر فوت نابهنگام **عباس ابوطالبی** را به اطلاع کلیه دوستان و آشنایان میرساند مجلس ختم مردانه آنمرحوم ازساعت ۸بعداز ظهر روز پنجشنبه ۱۲ر۱ر۳۸ درمسجد مظفری‌واقع درخیابان مولوی جنب‌بنگاه والاحضرت اشرف پهلوی ومجلس ختم زنانه در همانروز درمنزل ایشان برگذار خواهد شد .**خانواده های ابوطالبی -صحاف -مجیدی راحت -حق‌وردی -غلامی -زرندی نژاد -بصیری .**

ببازماندگان آنمرحوم مصیبت وارده‌را تسلیت میدهیم .

از ذوات محترم ودوستان گرامی که بواسطه فوت برادر عزیزمان مرحوم **عباس حجت** در همدان کتبا وحضورا ابراز همدردی و تسلیت فرموده‌اند بدین وسیله سپاسگذاری نموده واز تاخیر عرض تشکر که بواسطه مسافرت بهمدان وشرکت در مراسم عزاداری پیش آمده است پوزش می‌طلبیم

محمد حسین حجتی همدانی -دکتر جواد حجت-دکتر محمود حجت -رضا حجت -ابوالفضل حجت .

آ-۲۴۳

بدین‌وسیله از آقایان علماء و حجج‌اسلام و فامیل ودوستان اهل محل وساکنین قریه نارآن که در تشییع ومجلس ختم وشب هفته شادروان مادر گرامی اینجانب شرکت فرموده و تلگرافا بذل‌مرحمت فرمودند تشکر نموده سعادت و سلامت همگی را ازایزد متعال خواهانم چنانچه در عرض تشکر حضوری‌و کتبی قصوری شود امید است بالطاف خود معذورم دارند .

سیدجمال‌الدین افجه

عرض تشکر ومعذرت

ازبانوان وآقایان محترم که بوسیله نامه وتلگراف ودر مجالس سوگواری مرحومه بانو بیگم روحانی در تهران ودر محل لطفا قدم‌رنجه فرموده واظهار هم‌دردی درمصیبت وارده‌نموده اندبدینوسیله‌سپاسگزاری کرده وچنانچه در اثر تالمات روحی تاخیری در شرفیابی رخ دهد معذرت می‌خواهیم - آ-۲۳۶ خاندان‌روحانی وصولتی

جمعه در کلاته

آقای انتظارالدوله همیشه آرزو میکرد که روزی فرا رسد تا تعطیلات را در کلاته پدری خود بسربرد .

آقای انتظار الدوله که دید این کلاته بعلت‌داشتن تپه های سخت ودره های عمیق برای وی قابل استفاده نیست بشرکت سهندشت مراجعه نمود وباکارشناسان با تجربه به‌تسطیح وجدول سازی ودرختکاری آن‌پرداخت وبرای استفاده از تعطیلات درفصل بهار آماده نمود .

شرکت‌سهندشت تلفن۲۶۷۱۳

آ-۲۰۴ آگهی مودت

مطب شبانه روزی

دکتر کاظم نجم آبادی

متخصص بیماریهای داخلی در خیابان شاهرضا عربی چهارراه بیمارستان پهلوی اول‌اسکندری دائراست. تلفن ۴۷۳۲۳

آ-۳۱۸۷۷ ۱-۱۰

درمان قطعی سوزاك تازه وکهنه و ضعف قوای تناسلی باوسایل جدید دراسرع‌اوقات بامخارج کم دکتر عباس جناب‌زاده دارای گواهینامه ازدانشکده طب‌فرانسه خیابان منوچهری اول‌کوچه یخچال

آ-۳۴ ۱-۲۰ ۴۳۳۰۰

دریك میلیون وششصد وپنجاه‌هزار کیلومتر مربع سرزمین که‌بنام ایران نامیده میشود انواع واقسام گیاهان داروئی میروید که‌شهرت جهانی دارد و بیشتر مردم این سرزمین از خواص معجزه آسای آن دردرمان بیماریهااز آن کمك میگیرند .

گلها وگیاهان شفابخش

کتابی است که آقای مهدی‌نراقی برای استفاده عموم مردم به‌خواص معجزه آسای گلها وگیاهان‌داروئی نوشته‌اند وموسسه چاپ وانتشارات امیرکبیر افتخاردارد مژده دهدآن را در ۲۸۰ صفحه به‌بهاء شصت ریال منتشر ودردسترس عموم گذاشته است .

آ-۳۴ ۱-۲

نفیس‌ترین قرآن

بادوسرلوحه رنگی بسیار زیبا ،ترجمه و تفسیر سلیس وروان ، تجوید ،کشف‌المطالب کشف‌الایات دقیق و صحیح وبی‌نظیر .که‌تماما بخط نویسنده مشهور (طاهرخوشنویس) کتابت شده از چاپ خارج‌شد. برشما لازم‌است قبل‌از هدیه و قرائت هرقرآن این نسخه گرانبها را زیارت کنید وبرای اینکه باچاپهای دیگر اشتباه نشود اسم مترجم (آقای‌محمد کاظم‌معزی)را روی جلد وهرصفحه‌را ملاحظه کنید که اول هرصفحه‌اول آیه وآخر هرصفحه آخرآیه‌باشد.این‌قرآن‌بچهاراندازه طبع شده تاهرکس مطابق سلیقه خود انتخاب کند .هدیه : قطع بغلی باجلد زرکوب ۴۰ریال باجلد پلاستیك ۵۰ریال .قطع پنج صفحه باجلد زرکوب ۷۰ریال . قطع‌وزیری باجلد زرکوب ۱۲۰ریال. قطع رحلی باجلد زرکوب میشنی ۲۵۰ ریال افتخار نشر برای کتابفروشی علمیه اسلامیه .خیابان ناصرخسرو - تهران

آ-۸۱

تاریخ‌ورزش‌باستانی ایران(زورخانه)

تالیف ح. پرتوبیضائی

اکثر پهلوانان نیم قرن اخیر و کلیه قهرمانان معروف کشتی معاصر عکس وشرح حال خودرا دراین تاریخ مفصل خواهند یافت .محل فروش ناصریه .کتابفروشی خیام -شاه‌آباد بنگاه مطبوعاتی امیرکبیر- جلوخان‌غربی‌مسجد جدشاه کتابفروشی‌صدوق- میدان ۲۸ مرداد کتابفروشی ابن‌سینا .

(قیمت ۱۸۰ریال)

آ-۲۲۷ ۱-۲

کلاسهای انگلیسی انجمن‌فرهنگی‌پروین

از ابتدائی تا عالی : بر نظر معلمین انگلیسی زبان برای دوره‌بهار تا دوازدهم‌فروردین نام نویسی مینماید .بقبول شدگان در امتحانات نهائی دیپلم از دانشگاه کمبریج لندن داده خواهد شد .خیابان شاه

آ-۱۳۲ ۱-۲

گل نفس‌ذائقة الموت

مرحومه **بانو طلعت صفوی** مادر اینجانبان سرگردحسین مستوفی -رضا معاصر -لعبت خوشبین -حشمت صفوی برحمت ایزدی پیوسته مجلس ترحیم مردانه در روزهای‌دهم ویازدهم فروردین درمنزل سرکار سرگرد حسین مستوفی برگذار ومجلس ترحیم زنانه روز پنجشنبه ۱۲ر۱ر۳۸ از ساعت هفت‌و نیم الی نه‌ونیم بعداز ظهر درمنزل صبیه آن مرحوم (لعبت خوشبین) بنشانی خیابان ویلا کوچه شیرین شماره ۷ برقرار است .

لعبت خوشبین -نرگس مستوفی -حشمت صفوی -ایران وزین -مهین صفائی .

آ-۲۴۷

بعموم بازماندگان آنمرحومه‌مصیبت وارده‌راتسلیت میدهیم

بمناسبت تصادف روز پنجشنبه دوازدهم فروردین ماه‌با سال درگذشت مرحوم عبدالغنی میرزائی پدرعزیزمان‌مجلس یادبودی از ساعت پنج بعدازظهر درامامزاده عبدالله‌آرامگاه سعد منعقد می‌باشد .

خانواده میرزائی

باکمال تاسف وتاثر فوت ناگهانی مرحوم **محمد حسن نوربخش (افتخار)** کارمند بنگاه راه آهن دولتی ایران را باطلاع عموم اقوام ودوستان آنمرحوم میرساند مجلس‌ترحیم آن فقید روز شنبه ۱۴ فروردین ۱۳۳۸ درمسجد حاجی‌حسن واقع درخیابان‌ارامنه ازساعت ۹صبح‌الی ۱۱منعقد است .

سید محمد نوربخش -حاجی سیدعلی نوربخش -حسین نوربخش -محمد نوربخش - سید علی نوربخش علی نوربخش -جلال نوربخش -محمد حسین نوربخش - دکتر حسین نوربخش -سرهنك محسن‌نوربخش -مهندس علی‌نوربخش -دکتر امیر مهدی نوربخش -مهندس امیر حسن نوربخش- حسین نوربخش -دکتر منصورنوربخش مهندس ابوالفضل‌نوربخش-احمدنوربخش -محمودنوربخش سید احمد نوربخش -بزرك نوربخش-مسعود نوربخش - شجاع نوربخش -سروان جلال شهیدی -تقی موسوی - محمدعلی ورنوس -محمد دانائی -مصطفی فیروزان -حسینی امیر حاجی معینی .

۱-۲ آ-۲۵۵

بعموم بازماندگان بویژه به آقای محمد نوربخش برادرآن مرحوم مصیبت وارده‌را تسلیت‌میدهیم .

پیرو آگهی روز دوشنبه ۹ر۱ر۳۸ راجع بفوت مرحوم **سیداسدالله نوماهانی** ابوی خود باستحضار دوستان و آشنایان و اقوام میرساند که‌شب هفته آنمرحوم روزجمعه ۱۳ر۱ر۳۸ چهاربعدازظهر درشهرری ابن‌بابویه خواهدبود

سید محمد نوماهانی -سید مهدی نوماهانی -سیدعبدالله اسکافی معمار -محمد شریفی .

آ-۲۳۵

دراین هنگام که بافوت مرحوم **علی‌اکبر فخرائی** عالم‌صفا وصمیمیت مصیبت زده وسوگوار است ،دوستان وآشنایان آنمرحوم روز یکشنبه پانزدهم فروردین ۳۸ ازساعت ۳تا ۵ بعدازظهر مجلس تذکری درمسجد مجد خواهند داشت .

۱-۳ آ-۲۱۵

بانهایت تاسف فوت مرحوم **علی‌بهار نژاد** را باطلاع عموم دوستان وآشنایان میرساند مجلس ترحیم از ساعت ۳تا۵ بعداز ظهر روز پنجشنبه فردا درمسجد چهارراه ملك منعقد می‌باشد . آ-۲۸۱ **اسمعیل رضائی**

مصیبت وارده را به بازماندگان آنمرحوم تسلیت میدهیم .

خانواده های **نور -قائم‌مقامی -مقصودلو -پولادین -فرید افشار -مهتدی** فوت ناگهانی **بانو منیره نور** بزرك‌خاندان نور را باطلاع خویشاوندان ودوستان و آشنایان میرسانند مجلس تذکر آن فقیده ایام چهارشنبه یازدهم و پنجشنبه دوازدهم فروردین ماه جاری از ساعت ۵ تا۸ بعدازظهر در منزل آنمرحومه واقع در خیابان سیمتری کوچه شیبانی کاشی ۱۰۹ منعقد است .

آ-۱۸۵

آگهیهای تسلیت

مصیبت وارده‌را بدوست وهمکار گرامی آقای رضابسطامی از صمیم قلب تسلیت گفته و بقای عمر وسلامتی ایشان و خانواده محترمشان را از خداوند مسئلت می‌نمایم

از طرف کارمندان فروشگاه فردوسی -حبیب حمیدزاده

سرکار ستوان یکم صفری -ازدرگذشت شادروان پدر بزرگوار سرکار بی‌نهایت متاثر بوده وبدین وسیله مصیبت وارده‌را از طرف خود و کادر دانشکده افسری تسلیت‌میگویم

فرمانده دانشکده افسری -سرلشگر فولادوند

بقیه آگهیهای ترحیم وتسلیت درصفحه ۱۳

خانواده های **بهار -کریمی -سود بخش -تبریزی** بدین وسیله فوت ناگهانی **بانو فخری قوامی** همسر آقای بهار باطلاع عموم فامیل و آشنایان محترم میرساند مجلس ختم مردانه‌آنمرحومه‌ازساعت۸تا۱۰شب روز پنجشنبه۱۲فروردین درمسجدعلی‌واقع‌درسرآسیاب‌فرمانفرماومجلس‌زنانه‌روز۱۱و ۱۲فروردین درمنزل حاج‌عباس میرمحمدیان‌منعقد است خواهشمند است با تشریف فرمائی خود روح‌آنمرحومه را شاد فرمائید .

آ-۱۹۱

مصیبت وارده را به بازماندگان آنمرحومه تسلیت میدهیم.

درگذشت مرحومه **بانو زیبا تیموری** را به‌اطلاع فامیل و آشنایان میرساند مجلس ترحیم آنمرحومه از ساعت ٤الی ٦بعداز ظهرپنجشنبه ۱۲ فروردین‌در مسجد حاج حسن واقع در خیابان شاهپور اول خیابان ارامنه ومجلس ترحیم زنانه در همانروز ازساعت ٤الی ٦بعدازظهر درمنزل اسدالله‌زندی واقع در خیابان جمال‌الحق جنب مطب دکتر گرامی منعقد است **اسدالله زندی -محمد عسگری -قنبر علی‌زندی - امیر تیموری -محمد زندی -حسین زندی -علی‌زندی - مصطفی زندی .**

آ-۱۹۷

بعموم بازماندگان آنمرحومه تسلیت میدهیم .

خانواده‌های **نیاك -محمد علیان لاریجانی -سادات شفائی قوامیان -وحدتی -صدقی -خاکزاد قمی -میرعمادلاریجانی فلاح لاریجانی -میرولی -نیاکیان -فیاض لاریجانی -رحیمی لاریجانی -دکتر افتخار روزبه-نجد سمیعی -خورزاد-پرویز موحد** باکمال تاسف درگذشت مرحومه مغفوره **بانو سیده عزیزالملوك نیاك**را باطلاع خویشاوندان‌و دوستان میرساند مجلس ترحیم مردانه از ساعت ۹الی ۱۱ روز پنجشنبه ۱۲ فروردین ماه در مسجد قائم (دروازه دولت) ومجلس ختم زنانه از ساعت ۹ همانروز در منزل شخصی واقع درشمیران کوچه باغ امامزاده قاسم کوی نیاك برپا خواهد بود .

آ-۱۹۵

بعموم بازماندگان آنمرحومه تسلیت میدهیم .

انالله و انااليه راجعون

خانواده های **نقشینه -دادفر -صدراعظم نوری -رجبیانی مقیمی-کاتوزیان-دقیق-دائمی- مثقالی-هزارخانی-فرهادی کریمی -بهبهانی -انصاری -ریاحی -کریم‌نیا- سنائی** درگذشت شادروان مرحوم **حاج احمدنقشینه تاجر اصفهانی** را باستحضار فامیل وآشنایان میرساند مجلس ترحیم‌مردانه روز پنجشنبه ۱۲ر۱ر۳۸ ازساعت ۸ بعداز ظهر تاساعت ۱۰ در مسجد انبار واقع در خیابان ری و مجلس زنانه‌روز جمعه ۱۳ر۱ر۳۸ ازساعت ۸بعداز ظهر در منزل مسکونی آنمرحوم خیابان ری کوچه دردار شرقی -انتهای کوچه معاون حضرت منعقد است .

الاحقر شیخ مرتضی کاتوزیان -حسن نقشینه -کاظم‌نقشینه فاطمه نقشینه -سرهنك محسن دادفر -محمد علی‌رجبیانی حسین رجبیانی -غلامعلی مقیمی -مهدی دقیق- غلامرضا نقش دائمی -دکتر احمد مثقالی -سروان ابراهیم هزارخانی داود فرهادی -علی کریمی -سرهنك حسین کریمی - شمس‌الدین بهبهانی -احمد انصاری -حسین انصاری - مهدی ریاحی -احمد کریم نیا -سنائی .

بخانواده های محترمی که‌در این حادثه عزادارند بویژه بازماندگان آنمرحوم مصیبت وارده‌را تسلیت میدهیم .

بسم‌الله‌الرحمن الرحیم

باطلاع دوستان گرامی واقوام محترم میرساند چون‌شب جمعه ۲۴ ماه مبارك رمضان برابر باشب سیزده فروردین ماه جاری مطابق اولین سال فوت فرزند ناکامم مرحوم امیر علوی می‌باشد مجلس ترحیمی ازساعت ۷بعداز ظهر درمنزل شهری برقرار است .

سیدالعراقین

بانهایت تاسف‌فوت مرحوم حاجی **میرزا آقا عسگرپور** پدر عزیزمان را باطلاع دوستان‌و آشنایان واقوام میرساندمجلس ختم آنمرحوم در روز شنبه ۱۴ فروردین ماه از ساعت ۱۰تا ۱۲ منعقد خواهد بود .

غلامرضا عسگرپور-دکتر وزین

خانواده های **ستوهی -میرصمدی -سیگهارودی** بانهایت تاسف درگذشت مرحوم **حاجی میرزا آقا عسگرپور** را باطلاع دوستان وآشنایان میرساند مجلس ختم آنمرحوم از ساعت ۱۰ تا ۱۲ در مسجد مجد منعقد خواهد بود .

مصیبت وارده‌را به بازماندگان آنمرحوم تسلیت میدهیم.

گفتگوی وزیران خارجه غرب آغاز شد

وزیران خارجه غرب پیرامون مسئله آلمان درواشنگتن مذاکره کرده‌اند

شورای آتلانتیک شمالی نیز درهفته جاری باشرکت وزیران خارجه پانزده‌کشور عضو در واشنگتن تشکیل خواهدشد

رویتر ازواشنگتن خبر داد که وزیران امور خارجه آمریکا وبریتانیا و فرانسه امروز دوساعت بایکدیگر گفتگو کردند و پس از آن وزیر خارجه آلمان غربی نیز به آن ها پیوست ومدت نیمساعت هم مذاکرات چهار وزیر خارجه ادامه یافت.

آغاز مذاکرات

فن‌برنتانو وزیر خارجه آلمان غربی در پایان مذاکرات به خبرنگاران گفت این هنوز ابتدای مذاکرات است ولی بسیار موفقیت آمیز بود.

سلوین‌لوید وزیر خارجه بریتانیا نیز گفت مذاکرات بخوبی انجام‌گرفت ولی از دادن پاسخ به سئوالات‌خودداری کرد.

اعلامیه مشترک که پس‌از مذاکره صادر شد حاکی است کهوزرای‌خارجه تبادل نظر مقدماتی و صمیمانه بعمل آوردند وزرای خارجه درباره مسئله آلمان وبرلن و جوابیکه در ۳۰مارس به شوروی داده شد صحبت کردند.

وزرای خارجه آمریکا و بریتانیا و فرانسه از اعلام موافقت شوروی با پیشنهاد تشکیل کنفرانس وزرای خارجه در روز ۱۱ مه در ژنو راضی میباشند.

کشور های غربی در یادداشتهای خود این موضوع را روشن‌نموده‌اند که باید بین کنفرانس وزرای خارجه و کنفرانس سران و مشاورین آلمانی ارتباط وجود داشته باشد.

وزرای خارجه چهارکشور علاوه‌بر بحث درباره مسئله آلمان و برلن گزارش کمیته چهار کشور را که از روز ۹ تا۲۱ مارس در پاریس تشکیل بود مورد مطالعه قراردادند.

بنابگزارش خبرگزاری فرانسه از واشنگتن موریس کودوموریل وزیر امور خارجه فرانسه که جهت شرکت در کنفرانس وزرای امور خارجه‌دول غربی وارد پایتخت آمریکا گردیده با کریستیان هرتر ملاقات و مذاکره نمود.

سلوین لوید وزیر امور خارجه بریتانیا نیز باکریستیان هرتر مذاکره نمود.

قرار است امروز وزرای امورخارجه آمریکا و انگلستان و فرانسه جلسه مشترکی تشکیل داده و دو ساعت بعد فن‌برنتانو وزیر امور خارجه آلمان غربی را نیز به جلسه خود دعوت کنند.

موریس کودوموریل وزیر امور خارجه فرانسه در پایان مذاکرات‌خود با گریستیان هرتر خاطر نشان‌ساخت موضوع مذاکرات در اطراف مسائلی بود که حل آنها نفع مشترک در بر دارد.

سخنان لوید

از طرف دیگر سلوین لوید وزیر امور خارجه بریتانیا خاطر نشان ساخت که وزرای امور خارجه فقط مسئله آلمان و برلن و روش واحد دول غربی را درکنفرانس یازدهم ماه مه که قرار است باشرکت‌وزیرخارجه شوروی تشکیل شود مورد بررسی قرار دادند.

سلوین لوید سپس ضمن اشاره به دهمین سال پیمان اتلانتیک گفت پیمان اتلانتیک باید قادر باشد چه ازما و چه از کسانی که روی ما حساب میکنند دفاع کند وی اضافه نمود توجه همه باید معطوف حفظ کردن صلحی باشد که پیمان اتلانتیک هدف حفظ آنرا برعهده گرفته است.

شورای اتلانتیک

در هفته جاری شورای وزیران پیمان اتلانتیک در پایتخت آلمان غربی تشکیل خواهد شد شورای مزبور همزمان با دهمین سالگرد تاسیس پیمان اتلانتیک تشکیل میگردد.

بدینجهت بنظر میرسد که وزرای کشورهای عضو پیمان آتلانتیک مایلند بیلان دهساله را مورد بررسی قرار دهند.

امابنظر میرسدکه‌بیلان‌پیمان اتلانتیک مثبت باشد زیرا دو هدف اساسی خودراکه عبارت از حفظ صلح در اروپا و توقف توسعه کمونیسم بود بنحو موثری انجام شده است.

اما باید در نظر گرفت بعضی پیش بینی های پیمان اتلانتیک هنوزصورت تحقق پیدا نکرده است از جمله سازمان پیمان اتلانتیک هنگام انعقاد شورای وزیران در لیسبن تصمیم گرفت قدرت نظامی‌سازمان را به‌یکصد لشگر افزایش دهد و حال آنکه در حال حاضر بیش از ۲۸ لشگردراختیار ندارند در صورتیکه شوروی از۱۷۵ لشگر خود ۲۲ لشگر را در آلمان شرقی در اختیار دارد.

ولی باید در نظر گرفت که‌کمبود نفرات باتکمیل و در دست داشتن سلاح های اتمی جبران میگردد.

از طرفی بزودی آمریکا بکشورهائی مانند ایتالیا و ترکیه موشک های حامل سلاح های اتمی خواهد داد و اینک بین دول مزبور مذاکره جریان دارد.

شورش تبت

بقیه ازصفحه اول

نمود که ازمذاکره درباره امور داخلی چین در پارلمان آن کشور خودداری نماید وسپس گفت پانچن لاماکفیل نخست وزیر تبت که دست نشانده پکن میباشد قبول کرده است بروفق اصول دمکراسی در تبت رفتارنماید.

نهرو اشاره باین گفتار رادیو پکن نموده وگفت هیچ قدرت خارجی حق ندارد پارلمان هند را از بحث درباره موضوعات باز دارد.

نهرو گفت مسئله قبول پناهندگان ودالائی لاما پیشوای مذهبی مردم تبت به هندوستان باید حل شودولی هندوستان نمیتواند مرزهای خودرا بروی نیمی از جمعیت کشور دیگر باز نماید.

خشم نمایندگان

نمایندگان در این‌موقع از جا بر خاسته و درحالیکه مشتهای خود را روی میزها میکوبیدند فریاد زدند «چرا نمیتواند؟» و بعد گفتندکشور های همسایه مجارستان مرزهای‌خود را بروی پناهندگان باز کردند و هند نیز باید در موردتبت اینکار را بکند.

نمایندگان گفتند چون کمونیست ها تهدید کرده‌اند که فراریان را هدف گلوله قرار خواهند داد هند مسئول جان آنها است. نمایندگان همچنین گفتند فشار نظامی که بر مردم تبت وارد می‌آید مستقیما تهدید رامتوجه امنیت هند نموده و تقاضا نمودند که به‌پکن گفته شود که هند نمیتواند بیش از این تماشاچی باشد.

سرنوشت دالائی‌لاما

خبرروبتر از کالیمپونگ حاکیست که هنوز از سرنوشت دالائی لاما پیشوای مذهبی تبت که از دست کمونیستهای چین پنهان شده است اطلاعی در دست نیست.

تاکنون پیشوای ۲۳ساله و پیشوای مردم تبت تمام کوششهائی را که برای دستگیری او میشود عقیم‌گذارده است.

گزارش میرسد که دالائی‌لاما ضمن فرار در یکی از کوهستان های صعب العبور تبت مجروح شده است. به سربازان چینی که تمام ناحیه شرقی تبت را درمحاصره گرفته‌اند دستور داده شده که باو تیراندازی نکنند و او را زنده دستگیر نمایند.

گزارش میرسد که دالائی لاما پس از انقلاب لهاسا فراری شد ولی چینی ها مدعی هستند که چون او قصد داشت به چین ملحق شود انقلابیون او را ربودند زیرا حاضر به حمایت از انقلابیون نشد.

گفته‌میشود که قبائل خامباد‌الائی لاما را فراری داده‌اند. این قبائل تاکنون مرتبا علیه چین کمونیست مبارزه میکرده‌اند.

تقاضا از نهرو

عده‌ای از اهالی تبت برهبری سیلون نخست وزیر سابق تبت از نهرو نخست وزیر هند تقاضا نمودند که میانجی شده و ترتیبی برای آتش بس بین نیرو های چین کمونیست وانقلابیون تبت بدهد. نهرو به آنها پاسخ داد که دراین باره فکر می کند تا به بیند چه کاری می‌تواند انجام دهد.

اعلامیه صادره حاکی است که نهرو باعده‌ای از اهالی تبت صحبت کرد واظهار امیدواری نمود که مشکلات تبت با مسالمت بر طرف شود.

نهرو متذکر شد که هند در مقام مداخله در موضوع نبوده ودر صدد آن است که دست بکاری زند که او ضاع را وخیمتر ننماید.

ولی سیلون رهبر تبتی های مقیم هند گفت وقتی ما نامه خودرا درباغ نخست‌وزیری به‌نهرو دادیم اوناراحت شده ونسبت بما ابراز همدردی نمود.

اعتراض امریکا بشوروی درمورد حادثه هوائی آلمان

سه هواپیمای جت شوروی بیك هواپیمای امریکائی درآلمان حمله نمودند

بن- یونایتد پرس- روزجمعه سه هواپیمای جت‌شوروی ازنزدیکی‌یك هواپیمای غیر مسلح حمل و نقل امریکائی که‌بین برلن وآلمان غربی دررفت وآمد میباشد پرواز نمودند وباین مناسبت امریکا به شوروی اعتراض نمود.

هواپیمای امریکائی برطبق معمول ازارتفاع کمتراز ۱۰٫۰۰۰ پاپرواز میکرد این‌حادثه درساعت ۵ و۱ بعداز ظهر برفراز برلن غربی روی‌دادو صدها نفراز اهالی برلن‌شاهد آن بودند

هواپیمای حمل ونقل امریکائی مشغول حمل‌لوازم‌برای پادگان‌امریکا دربرلن غربی بود.

برطبق معمول نماینده امریکا در مرکز امنیت هوائی‌برلن به‌شوروی‌ها اطلاع‌داد که‌هواپیماهای حمل‌ونقل امریکائی برطبق معمول‌قصد پرواز دارند. نماینده امریکا متذکرشد که اولین هواپیما درارتفاع۲۵۰۰۰ پائی‌ازفراز آلمان‌شرقی خواهد گذشت

ناظر شوروی‌فورا باپیشنهادنماینده امریکا و ارتفاع هواپیما مخالفت کرد ولی مقامات امریکا توجهی‌باین مخالفت ننمودند بمحض اینکه هواپیمای سی۱۳۰ امریکائی ازمرز آلمان شرقی و غربی گذشت سه هواپیمای جت شوروی برسرراه‌آن نمودار شدند واز نزدیکی‌هواپیماهای مزبور پرواز کردند. فاصله‌هواپیما های شوروی باهواپیماهای‌امریکائی بیش از چند پانبود.

ماکلروی وزیردفاع امریکا اعلام‌کرد:

امریکا میتواند شوروی را منهدم‌کند

قدرت دفاعی امریکا درآنستکه میتواند یك ضربه منهدم‌کننده واردکند

ماکلروی وزیردفاع‌امریکا ضمن اظهارات خود گفت قدرت نظامی امریکا بیشتر ازشوروی بوده‌واین کشور قادراست که‌شوروی رامنهدم نماید. ماکلروی گفت‌امریکابرای سالهای آینده این تفوق‌راهمچنان حفظ خواهد کرد. بطوریکه‌یونایتد پرس ازدیترویت خبرمیدهدماکلروی افزود که امریکا دارای نیروهای زمینی وهوائی سریع السیربوده و میتواند ازاین نیروها برای‌تقویت کشورهای اطراف پرده‌آهنین‌استفاده نماید بنحویکه جلوی هرگونه‌تجاوز گرفته شود.

وزیردفاع امریکا سپس‌اشاره به انتقاداتیکه ازفعالیت نظامی امریکا درمورد تسریع درساختن‌موشکهای قاره پیما میشود نمودوگفت‌طراحان نظامی امریکا بیهوجه نمیخواهند ازنقشه دشمن پیروی نمایند. قدرت دفاعی امریکا درآنستکه میتواند ضربه منهدم کننده واردآورد واین قدرت شامل‌بزرگترین نیروی‌هوائی جهان ونیروی‌دریائی‌مرکب‌از ناوهای هواپیما بر بمبارانی و هواپیماهای تاکتیکی درمواضع مقدم میباشد.

ماکلروی گفت مقامات عالیرتبه نظامی دراین‌نظر متفق هستند که دچار اشتباه نشوند امریکا دارای آنچنان قدرتی‌است که‌میتواند دربرابر هرحمله‌ای که بجهان آزاد میشود بایستد وآنرا سرجای خودبنشاند.

ولی شوروی‌هم اگربخواهدبامریکا حمله نماید منهدم خواهد شدوما این‌قدرت خودرا اعلام میداریم‌فقط برای اینکه شورویها درمحاسبات نظامی خود دچار اشتباه نشوند.

ایزنهاور پس‌ازاستراحت بواشنگتن بازگشت

وی بزودی دو سخنرانی مهم ایراد خواهد کرد

واشنگتن -خبرگزاری فرانسه- پرزیدنت ایزنهاور که باتفاق همسر خود ایام پاك را در ملك شخصی خود در گتیسبورك (پنسیلوانیا) گذراند دیروز بواشنگتن مراجعت کرد.

ایزنهاور ۱۳۵ کیلومتر را بااتومبیل طی‌کرد. قرار است ایزنهاور دربایان هفته مجددابه‌ملك‌شخصی خودمراجعت کرده ودر کالج شهر گتیسبورك‌نطق مهمی ایراد نماید.

همچنین قراراست وی بمناسبت‌دهمین سال تاسیس پیمان اتلانتیك بیانات مهمی ایراد کند.

جیمز هاگرتی منشی کاخ سفید خاطر نشان ساخته‌است که بنابتوصیه پزشك خصوصی پرزیدنت ایزنهاور نامبرده احتیاج به آب وهوای گرم‌دارد وی سپس اضافه نمود رئیس جمهور کاملا سالم است منتهی تغییر آب و هوا برای وی مفید میباشد.

بازگشت‌هامرشولد

سازمان ملل‌متحد -اسوشیتدپرس هامر شولد دبیرکل سازمان ملل که‌دیروز پس‌از ۲۷روز گردش در کشورهای آسیائی و مسافرت به شوروی وملاقات با خروشچف در ساحل دریای سیاه بازگشت‌گفت این مسافرت بسیار مفید بود.

هامر شولد از دادن توضیحات بیشتر درباره مذاکرات خود با خروشچف خودداری نمود.

دختر انریتاهیورث‌واورسن‌ولز

برای اولین بارردفیلمی شرکت کردند

دورانکو (مکزیك) (آسوشیتدپرس) یاسمین‌دختر پرنس علیخان باتفاق ریکاولز دختراورسن‌ولز دراولین فیلم خود ظاهرشدند. این‌فیلم‌را جیمس‌شوهر سابق‌ریتا هیورث تهیه نموده وخود ریتانیز دریك صحنه آن‌رلی بعهده داشت. نام‌فیلم «نابخشوده» میباشد.

دودختر باتفاق مادران خودبرای گذراندن تعطیلات عیدپاك به دورانکو آمده‌اند دختران مزبور بالباسهای مربوط به‌تاریخ ۱۸۷۰ بامادران خود ظاهر شدند. رل دختران نشان دادن عکس‌العمل جرم‌قریه ایست درمقابل اعدام یك مهاجر کافر.

ستاره‌های دیگر این‌فیلم که‌چهارمیلیون‌دلار خرج‌تهیه آن‌شده عبارتند ازبرت‌لانکستر‌ادری هپبورن و آدی‌میباو جان ساکسون. کارگردانی این‌فیلم بعهده‌جان‌هوستون بوده است.

از فردا پنجشنبه در سینماهای از فردا پنجشنبه

آسیا-مولن‌روژ-سعدی

فیلم عظیم رنگی

از افسانه‌های قدیم یونان

محصول ۱۹۵۹

هرکول و خدایان

سینماسکوپ



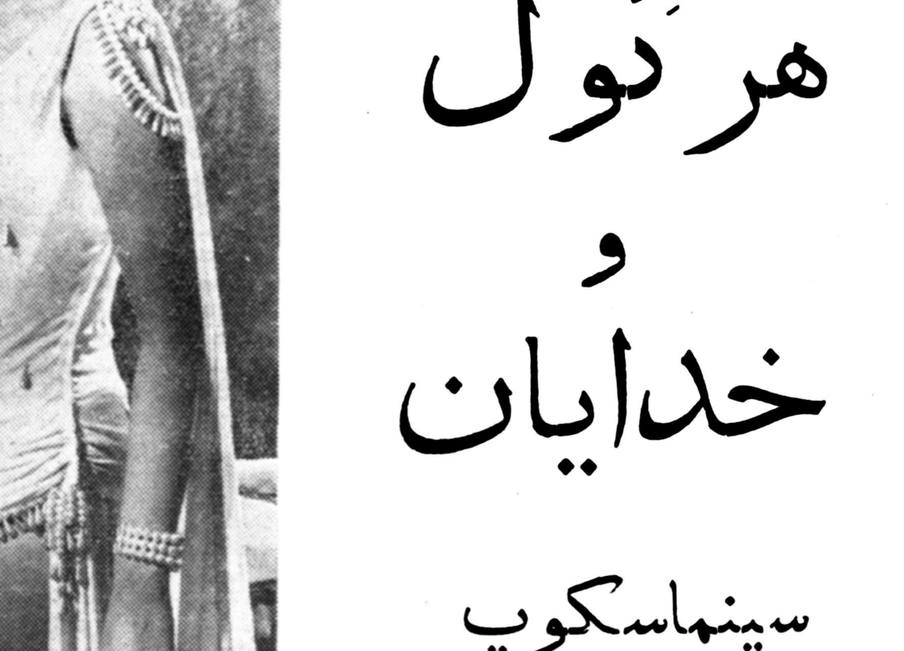
«دوبله بفارسی» در ایتالیا

یك فیلم عظیم ازدوران شجاعت مردان قوی و عظیم الجثه باشتراك

استیو ریوز

سیلواکوشینا

پریمو کارنرا





قهرمان زیبائی اندام درنقش هرکول رب‌النوع زور و قدرت

زیباترین ستاره امروز درنقش یوله

قهرمان سابق کشتی جهانی در رل رب‌النوع زمین

شروع سانس در سینما آسیا و سعدی

۱۰٫۳۰ صبح - ۲٫۳۰- ۴٫۳۰ -۶٫۳۰ و ۸٫۳۰ بعدازظهر

شروع سانس در مولن‌روژ

۱۰ صبح - ۳ - ۵ - ۷ و ۹ بعدازظهر

آ-۲۴۶

عراق

بقیه ازصفحه اول

مجازات حاضر بودند و همسرسرهنگ ناجی روی جنازه شوهرش افتاد .

گفتار رادیو بغداد

یونایتدپرس از بغداد خبرمیدهد که رادیو بغداد ضمن پخش خبر مربوط به تیرباران چهار خلبان که در انقلاب موصل شرکت داشتند گفت :

این سرنوشت کسانی‌است که توطئه برای بخطر انداختن رژیم عبدالکریم قاسم بنمایند .

حکم اعدام بامضاءسید احمدصالح العبدی وموافقت قاسم رسیده بود.

رادیو بغداد سپس گفت :

چهار خلبان مزبور را در حالیکه مه های سرشان تراشیده و لباس قرمز مخصوص زندانیان را بتن داشتند بوسیله یك آمبولانس نظامی از زندان مرکزی بغداد به میدان‌تیر بردند .

هنگام خروج این عده اززندان هزاران نفردر اطراف در زندان‌اجتماع نموده بودند و کامیون های مسلح و تانکها با اشکال توانستند مردم را از اطراف آمبولانس دور نموده وآنها را بخارج پایتخت ببرند .

جریان قتل جومرد

گزارش یونایتدپرس از بیروت حاکی است که رادیو دمشق گزارش میدهد :

عبدالجبار جومرد وزیر خارجه‌رژیم انقلابی عراق در جریان انقلاب موصل کشته شده است .

رادیو دمشق نقل از روزنامه النصر چاپ دمشق میگوید :

جومرد در جریان انقلاب موصل‌زیر دست وپای انقلابیون کشته‌شد .

جومرد پس از انقلاب ۱٤ ژوئیه و روی کار آمدن عبدالکریم قاسم‌بسمت وزیر خارجه آن کشور معین شد و معروف بداشتن‌تمایلات ضدکمونیستی وطرفداری ناسیونالیسم عرب بود .

وی بهمین جهت در ماه گذشته بعنوان اعتراض به نفوذ کمونیست‌ها در دولت قاسم استعفا نمود .

روزنامه مزبور گزارش میدهد که سامی‌بلش عالم یکی دیگر از رهبران ناسیونالیسم عرب نیز در جریان انقلاب موصل بقتل رسیده است.

کناره گیری‌ها

رویتر از بغداد خبرداد که دو نفر از کارکنان سفارت عراق در قاهره از کار کناره گیری نموده‌اند .

این کناره گیری بدنبال صدور اعلامیه از طرف دولت عراق مبنی بر اخراج سامرائی سفیر عراق درقاهره از کادر سیاسی عراق‌صورت‌گرفت .

گزارش های دیگر میگوید : دولت عراق ۹ نفر از کارکنان وزارتخارجه آن کشور را متقاعد نموده و سه نفر دیگررا از خدمت معلق نموده‌است .

گمانی که‌بازنشسته‌شده‌اند عبارتند از :

هاشم حلی کنسول عراق درنیویورك وصالح مهدی کنسول سفارت عراق در واشنگتن‌وصفا عبدالوهاب‌سرکنسول عراق در استانبول و خالد حمدی حسابدار سابق سفارت عراق در لندن .

سه نفری که معلق شده‌اند عبارتند از :

عبدالماجد دبیر سفارت عراق در تهران - عبدالمالك دبیره‌سفارت‌عراق در سودان و عبدالله ابراهیم رفعت کارمند کنسولگری عراق درنیویورك.

رادیو بغداد گفت :نجیب شایق بسمت سفیر عراق در لبنان منصوب گردیده است .

شایق نخستین مسیحی است که پست سیاسی باو محول میگردد .

شایق که٤٤سال داشته و اهل موصل میباشد قبلا کفیل کانون وکلای عراق‌بود. شایق‌علاوه براین دردمان رژیم سابق عضوپارلمان‌بوده وباسیاست رژیم گذشته مبنی بر طرفداری از غرب مخالفت میکرد. وی طرفدار سیاست بیطرفی‌مثبت میباشد .

تعلیم زبان روسی

خبر گزاری فرانسه ازبغدادخبر میدهد که‌رادیو بغداد‌گفت: ازاین پس درمدارس ودانشکده‌های عراق زبان روسی به دانش آموزان و دانشجویان تعلیم داده‌خواهد شد.

رادیو بغداد اضافه کرد: توسعه روابط تجارتی بین دوکشور ازاین پس احتیاج به‌همکاری بیشتراهالی هوکشور خواهد داشت وبدینطریق دوروابط دوکشور تسهیلاتی بوجود میآید .

تخلیه پایگاه حبانیه

بنا بگزارش خبرگزاری فرانسه ازلندن یکی‌ازسخنگویان وزارت‌امور خارجه بریتانیا اعلام کرد :انگلستان وعراق موافقت کردند که‌درآینده نزدیکی نفرات نیروی هوائی‌سلطنتی بریتانیا که پایگاه حبانیه‌هستند از آنجا خارج شوند .

سخنگوی مزبور اضافه کرد : اینك مسئله چگونگی خروج‌نفرات مزبور ازخاك عراق مورد گفتگو میباشد .

سپس نفراز افراد نیروی هوائی سلطنتی انگلستان باتفاق‌خانواده‌های خود درپایگاه حبانیه ساکن‌هستند. همزمان رئیس‌ستاد طی‌موافقتی که

حوادث جالب جهان

پلیس نیویورك درجستجوی یك میلیونر

یك مارخطرناك کبرا بطول چهارمتردزدیده شد

یك قطره اززهر این‌مار میتواند فیلی را اژپا بیندازد-بخانه چرچیل‌درلندن‌دستبردزدند

سانفرانسیسکو -یونایتدپرس - دیروز یك مارفروش به پلیس شهر سانفرانسیسکو اطلاع داد که‌یکی از مارهای وی از نوع کبرا بطول چهار متر ازداخل اتومبیل وی‌سرقت شده وی گفت یکقطره کوچك از زهراین‌مار میتواند فیل‌عظیم‌الجثه‌ای را بهلاکت رساند .

هنوز معلوم نیست که آیا سارق در جعبه ماررا بازکرده و باعث‌فراری شدن مارگشته یانه درهرحال‌پلیس از طریق رادیو وروزنامه بساکنین شهر اخطار کرده تابمحض‌رویت مار کبرا را بکشند .

مالك مارگفت که مار درکیسه‌ای پراز آرددر جعبه‌ای گذاشته شده بود روی جعبه چنین نوشته شده بود «مارکبرا سم کشنده» مالك‌مار آقای اسکات لامب ٥٠ساله گفت گزیدن کبرا ازداخل‌کیسه کاری بوده و کشنده است .لامب گفت من گزیدگی مارکبرا را دیده‌ام‌و درمدت کمتر از ۳۰دقیقه شخص را میکشد .

بگیرید این میلیونر را !

نیویورك- یونایتدپرس- پلیس نیویورك بتمام مامورین انتظامی دستور داده است که هرجا رمین م ، لانك‌میلیونر مشهور صویرو صاحب فروشگاه بزرك زوریخ را یافتند اورا دستگیر نمایند .رمین لانك متهم به ربودن پسر بچه ۷ ساله خود فرانسیس که نزدمادرش بسر میبرده میباشد .رمین لانك‌مادر بچه‌را طلاق‌داده ودردادگاه نیویورك اقامه دعوی نموده و تقاضا کرده بود نگهداری طفل خودرا بعهده داشته باشد .

خانم‌راتستاین بپلیس اطلاع داد که قبل‌ازصدور حکم ازدادگاه رمین لانك یکی از اطفال را بنام فرانسیس ربوده است .

سیل مهیب

ماداگاسکار- براثر سیل وطوفان های شدید مخصوص مناطق حاره که‌اکنون شش روز است در جزایر ماداگاسکار ادامه دارد ده‌هزار نفر ازاهالی‌ازخانه محروم شده و بیش از ۱۵۰هزار نفر بهلاکت رسیدند تعداد زیادی خانه خراب شده واهالی بسیاری از نقاط این جزیره از لحاظ خواربار در مضیقه هستند .

دزدی درخانه چرچیل

لندن- خبرگزاری فرانسه -چند نفر د ازدزدان زبردست در لندن به آپارتمانی که متعلق بهسرونستون چرچیل وهمسر وی میباشد دستبرد زدند .

دزدان از تاریکی شب و غیبت‌ساکنین استفاده کرده سه قطعه الماس و یك سنجاق یاقوت وهمچنین یك پالتوی خزرا بسرقت بردند .

دزدان موفق شده‌بودند از پنجره آپارتمان مزبور که نزدیك هاید پارك واقع شده وارد آپارتمان شوند .

بین عراق و انگلستان بعمل آمد پایگاه حبانیه دراختیار نیروی‌هوائی انگلستان قرار داده شد .

نتیجه خروج‌عراق ازپیمان بغداد

تخلیه پایگاه حبانیه از نیروهای انگلستان نتیجه مستقیم خروج‌عراق ازپیمان بغداد بود . ازمامؤوثیه به بعد عبدالکریم قاسم ازاتخاذروش رسمی درقبال پیمان بغداد احتراز میجست ولی حوادث اخیر واتهام جمهوری متحد عربی‌مبنی براینکه عراق روش دوپهلوبازی میکندسبب گردید که‌عبدالکریم قاسم تصمیم بخروج ازپیمان بغداد اتخاذنماید .

ناظرین امورسیاسی خاطرنشان ساخته‌اند که‌هنوز معلوم‌نیست آیا دولت انگلستان پس‌از تخلیه‌پایگاه حبانیه بازهم کمك نظامی به‌عراق را ادامه خواهد دادیانه .ولی تاآنجا که شواهد امرنشان‌میدهددولت انگلستان درشرائطی که‌عبدالکریم قاسم‌توسط کمونیستها محاصره شده‌است مایل نیست وی راتنها بگذارد وتاآنجا که ممکن‌است پل‌هائی‌را که‌بین‌بریتانیا و رژیم جدیدعراق‌وجوددارد‌قطع نخواهد کرد .

عراق بشرق متمایل میشود

بقرار گزارش یونایتدپرس روزنامه نیویورك هرالد تریبون درسر مقاله خود تحت عنوان :«عراق بطرف‌شرق متمایل میشود »مینویسد :«علامیه صادره ازلندن مبنی براینکه‌واحد نیروی هوائی‌سلطنتی‌انگلستان پایگاه حبانیه راتخلیه میکند مایه تاسف می‌باشد .ولی باعث شگفتی نیست عقاید عبدالکریم‌قاسم هرچه‌میخواهد باشد تردیدی نیست که متفقین ویا اربابان کمونیست اومصمم می‌باشند که‌عراق‌راازناصر وغیر بجدا نموده و این بزرگترین منبع نفت‌جهان رامتکی به‌اتحاد شوروی نمایند .ولی عراق که‌ازنظرجغرافیائی دور از شوروی‌و ازجهت مرامی جداز همسایگان خود می‌باشد شباهت تامی به‌آلبانی پیدا خواهدکرد وآلبانی ثانی میگردد .

آنچه مسلم می‌باشد اوضاع عراق خطرناك استوهنوز اقدامات متقابل درمقابل این‌امر معلوم نیست ولی غرب باید باتمام وسائلی که‌دراختیار دارد بکوشد تاخاور میانه مستقل بماند .

دستجات مقاومت ملی

بنابگزارش یونایتدپرس از لندن خبرگزاری چین کمونیست‌خبرمیدهد: دستجات مقاومت ملی درایالات شمالی عراق برای منکوب کردن هرانقلاب مستقر میشوند .خبرگزاری مزبور اعلامیه سرتیپ داود سلمان الجنابی راذکرکرد که‌طی آن‌گفته‌شده واحدهای مزبور بزودی تاسیس شده وتعلیمات لازم رادریافت خواهند کرد .

ایالات شمالی عراق درمرز ترکیه وسوریه قرار دارند .

خبرگزاری چین کمونیست گفت: سرتیپ داود خبر مزبور راطی یك سخنرانی درمقابل۶۰،۰۰۰ نفر افشا نمود. این اجتماع برای استقبال از کناره گیری‌عراق ازپیمان‌بغداد بوجود آمده بود.

سرتیپ داود گفت :ارتش وملت باردیگر درصف واحد قرارخواهند گرفت تااز جمهوری دفاع نموده و هرتوطئه‌ای‌را ازبین ببرند .

جرائد وتخلیه پایگاهها

رویتراز‌بغداد خبرمیدهدکه‌روز نامه های بغداد با حروف درشت خبر مربوط به‌تخلیه پایگاه هوائی‌حبانیه راازطرف انگلیسها چاپ کرده‌اند روزنامه‌ها تحت عنوان :« نیروهای انگلیسی حبانیه راترك کرده وهرگز بر نخواهند گشت و «بریتانیا باین حقیقت پی‌برده است که عراق‌ازپیمان تجاوز کار بغداد خارج شده‌و باین سبب نیروهای خودرا خارج‌میکند.»

نیروهای انگلیسی درحبانیه ۳۰۰ نفر می‌باشند که‌در آنجا برای کمك به‌نیروهای عراق‌مستقر شده‌اند و استقرار نیروهای مزبور بموجب قرار داد مخصوصی استکه در آوریل۱۹۵۵ منعقد شده‌بود .

مقدمات تخلیه فراهم میشود

بنابگزارش رویتر ازنیکوزیا منابع نزدیك به‌ستاد نیروهای انگلیسی درخاور میانه اظهار داشتند :مقامات تخلیه نیروهای انگلیس ازفرودگاه حبانیه درعراق فراهم میگردد . هنوز معلوم‌نیست که‌از هواپیماهای حمل‌و نقل نیروی‌هوائی سلطنتی برای تخلیه افراد پایگاه استفاده شود زیرا پس از انقلاب به‌هواپیماهای انگلیسی اجازه پرواز پرفراز خاك عراق داده نشد .

درحال حاضر هواپیما های نیروبر در نیکوزیا آماده‌میباشند که در صورت لزوم شروع به‌تخلیه افراد مزبور بنمایند .هنوز دولت عراق روش‌خودرا برای تخلیه پایگاه‌مزبور روشن نکرده‌است .

جومرد زندهاست

خبرگزاری فرانسه از بغداد خبر میدهد که عبدالجبار جومردوزیر امورخارجه سابق عراق در برابر میکروفن رادیو بغداد اظهارات رادیو های صوت‌العرب- قاهره و دمشق‌را مبنی‌براینکه وی هنگام شورش‌موصل بدست کمونیستها بقتل رسیده است تکذیب کرد.

عبدالجبار جومرد بدواعضای فامیل ودوستان خودرا چه درداخل و چه خارج‌اززنده بودن خود مطلع ساخت سپس‌بشدت به سوریه و مصر حمله نمود .وزیر امورخارجه اسبق عراق که‌درهفتم فوریه بدنبال عدم توافق باسیاست عبدالکریم قاسم استعفا کرد ضمن حمله‌شدید بشورش موصل وسرهنك شواف از حکومت جمهوری عراق دفاع کرده و گفت نسبت به‌آن وفادار خواهدماند .

بازداشت شدگان

روزنامه «الوحده» چاپ دمشق در آخرین شماره خود مینویسد . مقامات کویت پانصد نفرازکمونیست های عراقی را بازداشت کردند . کمونیستهای مزبور بادردست‌داشتن پاسپورت بعنوان کارکردن قصد اقامت در کویت را داشتند ولی بعدا معلوم شد نظر آنها تولید اغتشاش و آشوب است .

ملاقات قاسم باسفیرترکیه

رادیو بغداد خبرداد ظهر روز دوشنبه بهجت ترکمان سفیرکبیر ترکیه در بغداد بملاقات سرتیپ عبدالکریم قاسم نخست‌وزیرعراق درعمارت وزارت دفاع رفت .

طرفین مدت یك ساعت‌ونیم درباره اوضاع‌عمومی سیاست جهان‌وروابط دو کشور براساس منافع متقابل و حسن جوار مذاکره بعمل آوردند .

مذاکرات در محیط دوستانه و بطرز رضایت بخشی پایان یافت.

دولتها باید کنترل فحشارا لغو کنند

سازمان ملل‌متحد - یونایتدپرس - گزارش دبیرخانه سازمان ملل متحد درباره بیماریهای آمیزشی حاکی‌است که در بسیاری از کشور ها فاحشگی عامل مهم‌توسعه بیماریهای‌آمیزشی محسوب نمی گردد .

بلکه روابط آزاد جنسی بیشتر وسیله انتشار بیماریهای آمیزشی میباشد ونسل جوان راتهدید میکند .

کارشناسان سازمان ملل متحد توصیه میکنندکه دولتها قوانین مربوط به‌کنترل فحشارا لغو نمایند زیرا این قوانین باعث ترویج روابط نامشروع میگردند .

شعاع عمل تلویزیون افزایش می یابد

مسکو - خبرگزاری فرانسه مهندسین شوروی موفق گردیده‌اند دستگاه رادیوئی بسیار قوی رامورد عمل‌قرارداده وبرنامه‌های‌تلویزیونی راتا فاصله پنجهزار کیلو متر برسانند .

هدف مهندسین شوروی استفاده ازمردم کشورهای چك‌اسلواکی و کشورهای مجاور ازبرنامه‌های تلویزیونی شوروی است .

امریکا پاکستان هواپیمای جت میدهد

کراچی - یونایتدپرس - سفارت آمریکادرکراچی اعلام داشت که بزودی اولین دسته هواپیماهای جت آمریکائی ازنوع بی-٥٧ تحویل نیروی‌هوائی پاکستان میگردد .

این‌هواپیماهای سبك بمبارانی جت شبیه به‌هواپیماهای کانبرامیباشند که انگلستان به‌نیروی هوائی هند میدهد.

تعداد هواپیماهای آمریکائی معلوم نگردیده است .

۳۰ میلیون دلارکمك امریکا باردن

واشنگتن - رویتر - منابع مطلع اظهار میدارند که ایالات متحده‌مسئله اعطای یك کمك اقتصادی ۳۰ میلیون دلاری را به اردن مورد بررسی قرار داده است .

این مبلغ غیر از کمك نظامی آمریکا به اردن میباشد .گفته میشود ملك حسین که اکنون در آمریکا سفر میکند کمکی بمبلغ ٥۰ میلیوندلاربرای سال‌جاری درخواست کرده است .

اولین عکس از خورشید گرفته‌شد

گرفتن عکس ازخورشید ازحوادث‌مهم بشمار میرود

واشنگتن - رویتر - دکتر اودیشا عضو سال جغرافیائی بین‌المللی آمریکا اظهار داشت که دانشمندان آمریکائی اولین عکس دقیق را از کره خورشید ازطبقات خارج از اتمسفر زمین گرفته‌اند.

این عکس ها بتوسط دوربینی گرفته شده که در دماغه یك راکت تحقیقی نصب شده است .

٦۰ عکس از فاصله ۱۲۳ میلی زمین در اوائل ماه جاری گرفته شده ولکه‌های سفیدگره خورشید را نشان میدهد. این لکه‌ها توده‌های نیدروژن گرم میباشند . دکتر اودیشاگفت : این عکسها یك‌حادثه مهم تاریخی از نظر مطالعه کره خورشید محسوب میگردند . زیرا برای اولین بار از ارتفاعات زیاد دوربین توانست ازموج نوری هیدروژن کره خورشید که‌دارای امواج بینهایت ماوراء بنفش میباشند استفاده نماید .

دانشمندان آمریکائی اظهار میدارند که این موفقیت راه را برای ثبت تغییرات جوی خورشید واثرات آن برارتباطات رادیوئی وحتی هوای کره زمین باز نمود .

این عکسها نشان میدهد که کره خورشید بیشتر از آنچه تاکنون تصور میشد بزرگ است .

عبدالناصر گفت

بقیه ازصفحه اول

انحلال پارلمان با استعمال اسلحه چه حوادثی در آن کشور ها روی داد .

اما اکنون آنها تاریخ کشورخود را از یاد برده ورئیس آنهابا‌خاسته ومیکوشند احساسات مردم را علیه ما برانگیزند ولی رئیس هیچ کشور خارجی نمیتواند ایجاد اختلاف بین ما نموده وبین ملت ما تفرقه‌اندازد، ما مطیع شرق یا غرب نخواهیم شد .

دموکراسی

عبدالناصر گفت کسانیکه امروز صحبت از دموکراسی میکنندبهتر است بیاد آورند که در ۱۹۱۷ پارلمان منتخب آنها پس از یك جلسه بزور منحل گردید و حق صحبت به آنها داده نشد ولی اکنون سازمانهای حزب کمونیست برآنها حکومت میکند ودر آنجا کسی جز کمونیستها حق صحبت ندارند .

ناظرین معتقدند که این اولین باری است که رهبر جمهوری‌متحده عربی علیه خروشچف صحبت‌میکند. در سخنان عبدالناصر عنصر تازه‌ای دیده میشود وی به نخست وزیر عراق حمله نکرد .

عبدالناصر گفت اما کمونیستها در جریان حمله به کانال سوئز بما فقط کمك معنوی کردند ودر ضمن کوشیدند در امور مامداخله نمایند این جریان تاسال گذشته که سوریه به مصر ملحق شدادامه داشت .ودر این تاریخ کمونیستها ناراحت شدند زیرا احساس کردند زمان تسلط آنها بر سوریه‌رسیده است .ومن در همان زمان به خروشچف گفتم‌دیپلماتهای شوروی علیه اتحاد سوریه با مصر مبارزه میکنند ولی خروشچف اینموضوع را تکذیب نمود .

این امر تاثیری در روابط ما با شوروی نداشت زیرا تصورمی - کردیم که اعراب کمونیست‌مستقل هستند ولی اینطور نبود بهمین جهت من آنها را عوامل‌کمونیست میدانم که میخواهند ما را در حیطه نفوذ قرار دهند .

رد تقاضای خروشچف

عبدالناصر همچنین افشا کرد که ضمن ملاقات سال گذشته خود با خروشچف در مسکو نخست‌وزیر شوروی از آنها درخواست نمود که به کمونیستها اجازه فعالیت‌در جمهوری متحده عربی بدهد ولی‌او امتناع کرد واین امر را مداخله‌در امور داخلی مصر دانست .

عبدالناصر وکمونیسم

خبرگزاری فرانسه از قاهره‌خبر داد که روزنامه «اخبارالیوم» چاپ قاهره در آخرین‌شماره خودمینویسد نباید تصور کرد جمال عبدالناصر ناگهان روش خودرا نسبت به کمونیسم تغییر داده است زیرا هرکس که مقدمه ای را که جمال عبدالناصر پنج سال قبل یعنی در سال ۱۹٥٤ برکتاب کمونیسم تالیف سرگرد امین شاگرنوشته خوانده باشد پی خواهد برد که روش جمال عبدالناصر ناگهان نسبت به کمونیسم تغییر نکرده‌و بروش فاسیوناليسم عرب در قبال کمونیسم موافقت میکردد .

لکه سیاه

روزنامه مزبور سپس میافزاید امروز کمونیسم در عراق‌حکم‌لکه سیاهی‌را بر روی پرچم سفیداعراب پیدا کرد ولی ما این لکه سیامرا پاك خواهیم کرد .اخبارالیوم‌می - افزاید «ما مسلمانان ،ما مسیحیان- ما اعراب ما بخداوند و فرشتگان او وپیامبران او ایمان داریم ما معتقدیم که هرعملی پاداش خودرا دریافت خواهد کرد .همچنین ما طالب آن هستیم که هر شخصی در اجتماع وبین‌خانواده خود باید آزاد بوده وشخصیت وی بایدمورد احترام قرار گیرد .ما معتقدیم که هرکس باید در انتخاب کار آزاد بوده ودستمزد قانونی خودرا بهر طریق که مایل است خرج کندما به برادری‌بشریت‌وهمبستگی‌اجتماعی ایمان داریم .

جلسه شورای وزیران

روزنامه الاهرام می نویسدشورای وزیران دولت مرکزی جمهوری‌متحد عربی دراین هفته در قاهره تشکیل جلسه خواهد داد . جمال عبدالناصر وسه‌معاون وی‌در جلسه مزبورشرکت خواهند کرد .

روزنامه الاهرام می افزاید به احتمال قوی جلسه مزبور پس‌از پایان ماه رمضان خواهد بود . ودستور جلسه عبارت از بررسی سیاست

بقیه درصفحه پانزدهم

شکست هلند از بلغار

صوفیه -رویتر -در مسابقه‌بین‌المللی فوتبال جوانان تیم بلغارستان‌سه بر یك تیم هلند را شکست داد . تمام گلها در هافتایم اول زده شد .

پیروزی ژاپن

دورتموند (آلمان) (یونایتد پرس)- ژاپن در مسابقات کاپ زنان‌براپتالیا فائق شد و «فوجی‌اکوش»قهرمان ژاپنی بررقیب ایتالیائی خود با۲۱ درمقابل ۱۱ پیروز گردید .

شوروی با تشکیل

بقیه ازصفحه اول

مزبور بعمل نیامده اظهار تاسف کرده‌است .

ولی خاطرنشان ساخته‌است که بادرنظر گرفتن روش دول غربی احتمال حل‌این مسئله درکنفرانس مزبور بنظر میرسد .

آنچه کمربوط بهروش شوروی‌در قبال شرکت نمایندگان دودولت‌آلمان درکنفرانس ژنو می‌باشدحول شوروی خاطرنشان ساخته که «این مسئله قبلا حل گردیده است .

دولت‌شوروی درپاسخ خود به‌یاد- داشت دولت‌فرانسه خاطرنشان‌ساخته که‌دولت شوروی بارضایت کامل موافقتی راکه‌بین امریکا -انگلستان- فرانسه وشوروی درمورد تشکیل کنفرانس وزرای امورخارجه بعمل‌آمد تلقی می‌نماید .

تخفیف تشنجات

دولت‌شوروی معتقد است حل و فصل مسائلی که‌بدرجه حادرسیده است درکنفرانس وزرای امورخارجه وسپس کنفرانس عالی‌بدون‌شك به تخفیف تشنجات بین‌المللی و بهبود روابط ملل کمك شایانی خواهد کرد .دولت شوروی سپس دریادداشت خود بدولت فرانسه اضافه نموده است : «باید درنظر گرفت که‌دو کشور مجاور آلمان لهستان و چکسلواکی اولین قربانیان تجاوز هیتلری بوده‌اند لذا امیداست مسئله شرکت آنها درکنفرانس مزبور درژنو مورد بررسی قرار گیرد .

یادداشت شوروی سپس اشاره‌به یادداشت دولت فرانسه که‌درآن ذکر شده‌است : چنانچه کنفرانس وزرای امورخارجه باموفقیت توام گردید کنفرانس عالی‌تشکیل‌خواهدشد نموده ومینویسد : موفقیت کنفرانس‌وزرای امورخارجه بستگی به‌نمایندگان‌شرکت کننده درکنفرانس دارد دولت‌شوروی حاضر است مساعی خود رادراین زمینه بکار بردواميداست که‌سایرین نیز چنین عمل کنند .

یك‌هیئت انگلیسی بقاهره میرود

رادیو بغداد ازقاهره خبرمیدهد که بین جمهوری متحده عربی ودولت انگلیس دوباره سفر یك هیئت انگلیسی دراجرای قرارداد عالی دوکشور مذاکراتی جریان دارد .

مذاکرات مزبور مراحل اولیه خودرا باموفقیت طی کرده ولی به‌نتیجه نهائی نرسیده است .

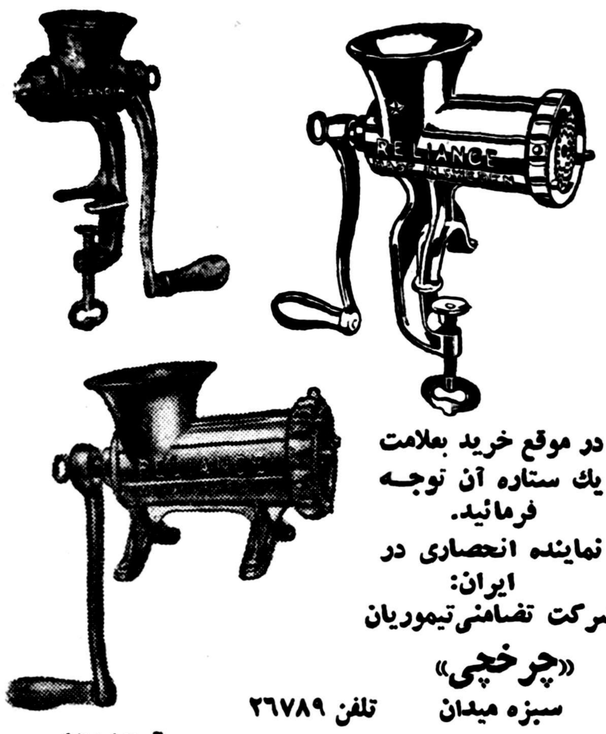
«گلوله‌جادو»سرطان‌رامعالجه‌میکند

بوستون- آسوشیتدپرس - دکتر چارلز کامرون رئیس دانشکده طب فیلادلفیا اظهار داشت که اخیرا داروئی بنام «گلوله جادو» کشف شده‌است که در درمان بیماری سرطان و جلوگیری ازپیشرفت سلولهای سرطانی فوق‌العاده موثر است .

دکتر کامرون که‌درانجمن مبارزه بابیماران سرطان صحبت میکرد گفت امیدوار است که بتوان ازگلوله جادوی مزبور که برای یك نوع سرطان موثراست درسایر موارد‌نیزاستفاده نمود .

معذلك پزشك آمریکائی متذکر شدکه نباید انتظار داشت دانشمندان درآینده نزدیك برسرطان فائق آینده واینکار مستلزم پیشروی تدریجی است .

چرخهای‌گوشت وسبزی خوردکنی سوئدی ستاره نشان ساخت‌کارخانه معظم هوسکوارنا با ٦٥ سال سابقه‌درخشان ازلحاظ استحکام ومرغوبی جنس دردنیا بی‌رقیب است انواع واقسام آن درمغازه‌های معتبر موجود است.



در موقع خرید بعلامت یك ستاره آن توجه فرمائید.

نماینده انحصاری در ایران:

شرکت تضامنی‌تیموریان

«چرخچی»

سبزه میدان تلفن ۲٦۷۸۹

۱ـ۱۸ آ_٤۲۸٤۲

اطلاع

بعلت اشتغال فوق‌العاده دستگاههای تابعه به‌کارهای فنی واداری از آقایان ارباب رجوع تقاضا می‌نماید فقط ازساعت ۱۰ صبح به‌بعد به‌بنگاه ودستگاههای تابعه آن مراجعه فرمایند .

بنگاه مستقل آبیاری

آ_۲۲۱

بزودی در سینما رادیو سیتی



چای و محبت

باشتراك: دبورا کار- جان کار (جانشین جیمز دین فقید)

سینماسکوپ رنگی

داستان شورانگیز معلم فداکاری که خوشبختی خودرا برای نجات محصل جوانی از دست میدهد

فیلم مهیج ماجرای‌حقیقی جسی‌جیمز سینماسکوپ‌رنگی

فقط تاسه‌شب دیگر در سینما رادیوسیتی ادامه دارد

۱-۲ آ_۲۳۸

انتقاد

مهدی سهیلی

درد دل تعطیلات

من بایك دامن پراز گله از اهواز می‌آیم ولی این گلهٔ مخلص خدای نخواسته از اهواز و مردم آن نیست بلکه هرچه هست از وضع راه آهن است

صبح سه‌شنبه بود که بنده باتفاق یکی از دوستان به باجه فروش بلیط اهواز مراجعه‌کردم و یك بلیط درجه یك «سریع‌السیر» برای تهران که ساعت حرکت آن هشت بعداز ظهر بود خریدیم و برای استفاده از وقت باعجله به‌آبادان رفتم و شش بعداز ظهر باسواری از آبادان حرکت کردم که برای ساعت هشت در بیستگاه اهواز باشم ولی بقول‌معروف«بدآوردم» ودرساعت دو دقیقه بعداز هشت‌یعنی دودقیقه بعداز حرکت قطار به‌ایستگاه رسیدم و بمجرد اینکه از حرکت‌قطار مطلع شدم خشکم زد و لب ولوچه‌ام ازپکری آویزان شد . جان کلام از اینجا شروع میشود :

بلافاصله به‌رئیس امور مشاوری مراجعه کردم وماجرا راگفتم : ایشان گفتند که یك قطار هم ساعت ده ونیم حرکت میکند و میتوانید باآن‌قطار بروید ولی قطار ساعت ده و نیم درجه یك ندارد و باید از درجه دو استفاده کنید و اگر نمیخواهید طبق آئین‌نامه صدی بیست جریمه‌بپردازید و باقطار سریع‌السیر فردا شب‌حرکت کنید .

گفتم : بنده باید غروب چهارشنبه در تهران باشم و نمیتوانم فرداشب حرکت کنم و حالا هم حرفی ندارم طبق آئین‌نامه صد ی‌بیست اضافه‌بر بلیط درجه دو از من بگیرید وبه بنده یك بلیط برای ساعت ده و نیم بدهید .

آقای رئیس گفت نمیشود چون در آئین‌نامه تصریح شده است که اگر باقطار بعدی حرکت کنید صدی‌بیست باید اضافه بپردازید .

گفتم: مگر قطار ساعت ده و نیم‌قطار بعدی محسوب نمیشود؟ گفت خیر قطار بعدی سریع‌السیر امشب قطار سریع‌السیر فرداشب میباشد نه قطار عادی ساعت ده ونیم امشب!

گفتم : آقاجان ممکن است ماده‌ای راکه در آئین‌نامه شامل‌حال بنده‌میشود بمن نشان بدهید ؟گفت بله‌وبلافاصله ماده ۱۴ آئین‌نامه را در برابر من گذاشت ـ ماده ۱۴ اینطور بود :

« اگر مسافر نتواند تمام یا قسمتی از مسیر مسافرت خودرا ادامه دهد باپرداخت بیست‌درصدکرایه مسافت استفاده نشده بلیط او برای اولین قطار بعدی قابل تمدید خواهدبود ودر صورت فقدان جا مسافرت او ایستاده باید انجام شود و هربلیط فقط یکمرتبه تمدید میشود .

گفتم آقاجان این ماده بکار من چه ارتباط دارد ؟ در کجای این ماده صحبت از سریع السیر و عادی شده است ؟

گفت : در آئین‌نامه ما راجع به سریع‌السیر و عادی صحبت نشده است .

گفتم : آقاجان اگر آئین‌نامه شما ناقص باشد بنده بایستی غرامتش رابپردازم ؟ بهرحال هرچه گفتم دم گرم در آهن سرد بابا تاثیری نکرد و بنده مثل بچه آدم با در دست داشتن بلیط درجه یك سریع‌السیردر ساعت ده ونیم در قطار درجه دو عادی سوار شدم و چوب‌آئین نامه ناقص راه‌آهن را خوردم و جای شما خالی از اهواز تاتهران درجای‌ناراحت درجه دو نیتوته کردند .

بعداز یکساعت حرکت حس کردم‌دلم از گرسنگی مالش میرود به پیشخدمت گفتم : شام چه دارید ؟

زبانش مثل موتور بکار افتاد و گفت : چلوکباب ـجوجه‌کباب ـ شیشلیك ـ بیفتك وو...و..

گفتم : کدامش بنظر تو بهتر است؟ گفت همه‌اش خوب است .

دستور کباب شیشلیك دادم . یکساعت بعد آقای پیشخدمت سلمه اله تعالی بایك‌پرس کباب و یك شیشه آب و یك لیوان وارد شد.

بعقیدم بنده زبان قلم آنقدر گویا نیست که کم‌وکیف آن کباب و آن نان و آن‌آب و آن شیشه و لیوان را برای شما وصف کنم .

باکمال ناراحتی کباب و نان وآب را هم برگردانم و بیست و چهار ساعت تمام با لب تشنه وشکم‌گرسنه راه را طی‌کردم و از ضعف حال‌نفس کشیدن‌را هم نداشتم .

امیدوارم هر چه زودتر تصمیمی اتخاذ شود که مسافران قطار مانند مسافران کاراژ های قدیم بیابان مرگ نشوند ؟

دادگاه سیار

خرده مالکین قریه قبلیه‌وخین از توابع خرمشهر مینویسند باآنکه دفاترمالیه‌ازسی‌سال قبل حکایت‌میکند همه‌ساله منال دیوانی را پرداخته‌ایم ومفاصا حساب خالصجات موبدانست هم چنین پلاك گذاری اداره ثبت املاك که بنام مالك ومتصرف‌میباشد وبرك ممیزی که‌هر چند سال از طرف وزارت دارائی برای‌شمارش نخیلات بعمل می‌آید عموما برای اثبات مالکیت ماکافی است ولی از آنجا که قادر بدوندگی در دادگاه‌ها نیستیم حق مشروع مادر شرف تضییع میباشد تقاضا داریم همانطور که جناب نخست وزیر درمراجعت از سفر خوزستان وعده فرمودندد تشکیل واعزام دادگاه سیار برای‌دفع تعدی وجلوگیری از تجاوزات وحل کلیه دعاوی تسریع بعمل آید تاتاز تضییع حق ماجلوگیری شود .

فرهنگیان کرج

عده‌ای از آموزگاران فرهنك کرج طی نامه ای که برای‌مافرستاده‌اند نوشته اند که ما فرهنگیان همه وقت مراتب وطن‌پرستی‌وشاهدوستی خودرا ثابت‌کرده ایم ولی اکنون ناچار شده ایم که ازگرانی‌زندگی وکمی حقوق زبان به گله وشکایت باز کنیم .

امیدواریم که با توجهاتی که دولت نسبت بوضع کارمندان‌میکند هرچه زودتر بهبودی هم در وضع حقوق وزندگی ما حاصل شود .

فرهنگیان مزبور می‌نویسندعده‌ای از همکاران ما مجبور شده اند کار فرهنك رارها کرده وبدنبال شغل دیگر بروند وپیشنهاد میکنند .

۱ـاشل حقوق پایه یك‌آموزگاری تا میزان یك برابر ونیم حقوق‌پایه یك اداری یعنی ۴۵۰۰ریال افزایش داده شود .

۲ـآموزگاران پیمانی که مدتی است در فرهنك زحمت میکشند تبدیل به رسمی شوند .

۳ـرتبه های عقب‌افتاده آموزگاران را بدهند .

۴ـبرای کلیه فرهنگیان در هر محلی که هستند خانه ساخته‌شود.

۵ـکلیه افراد خانواده فرهنگیان از مزایای کامل بیمه استفاده کنند.

بانك دانش

آقای محمد حسن اسلامیه می‌نویسد .بهتر است اولیای اطفال بانگی درست کنند وسهام آن را خریداری نمایند ،واسم این بانك را «بانك دانش» بگذارند .

برای آغاز کار بانك پدر و ولی اطفال برای هر فرزندش مبلغی در حدود ده هزار ریال بعنوان‌سرمایه بانك پرداخت کنند وهمه ماهه هم مبلغ مختصری به بانك بدهند تا بانك تمام وسایل تحصیل کودکان آنها را حتی در دوره تحصیلات عالیه هم بپردازد .

آقای اسلامیه می‌نویسد .اطفالی که باین ترتیب تحصیل کرده و بمراتب علمی وهنری عالی نایل می‌شوند بمحض شروع بکار و کاسبی باید مخارجی را که بانك در دوران تحصیل آنها متحمل‌شده است به بانك بپردازند ،البته‌بتدریج.

برنامه شهردار

آقایان احمد فرهود و حسین کمالی ،می‌نویسندبطوریکه‌شهرداری اعلام‌کرده است لابد در سال‌جاری هم بعضی خیابانها وکوچه ها را آسفالت خواهند کرد ،اولاخواهش میکنم که این اسفالت کاری هارا طبق احتیاجات واقعی که از طرف انجمن های محلی صورت داده‌می‌شود انجام دهند ،وخوب است‌که آقای شهردار ومعاون وبازرسان مورد اعتماد ایشان قبل از شروع‌به کار برای مدت ده روز یك‌بازدید کامل از نقاط مختلف بعمل آورند، آنگاه در جراید اعلام کنند که کدام خیابانها را تصمیم دارند اسفالت کنند .

تابااین ترتیب مردم محلاتی که اسمشان وخیابانشان از قلم افتاده است خودشان یادآوری کنند ،و در ثانی روزهائی که قصد دارند فلان خیابان را اسفالت کنند،بمردم اطلاع دهند تا در موقع رفت وآمد بخانه های خود دچار اشکال‌نشوند. زیرا غالبا درسال گذشته‌مشاهده می‌شد که شخص‌صبح از خانه‌خود خارج شده وظهر که میخواست بخانه برگردد ملاحظه میکرد که راهش بند آمده است .

صادرات پرنده

کشور هندوستان ، سالیانه بیش از بیست هزار پرنده از انواع‌مختلف بکشور های اروپائی صادر میکند. کشور های بلژیك و هلند وانگلستان و آلمان قسمت عمده پرندگان مزبور را وارد می کنند .

کشور های مزبور بنوبت خود ، پرندگان هندی را به ایالات متحده آمریکا صادر می کنند . در آمریکا از پرندگان مزبور برای زینت دادن باغچه ها و خانه ها استفاده شده و آنرا در قفس می گذارند و یا اینکه اگر پرنده ای جالب‌و از نوع تازه باشد با قیمت گزافی به باغهای وحش فروخته میشود .

پلاك وعدد ۱۳

«اوجین بلاك» رئیس صندوق‌بین‌المللی که اخیرا مسافرت های‌متعددی جهت حل اختلافات جمهوری متحده عربی و انگلستان بقاهره کرد . عاد تدارد ، هر موقع وارد قاهره میشود در اطاق شماره ۲۱۳ هتل «شبرد» اقامت نماید . علت اینکه وی همیشه اطاق ۲۱۳ را می گیرد این است که‌به عدد ۱۳ خوشبین می باشد . اداره هتل هم هر موقع که «بلاك» وارد قاهره می شود اطاق را خالی کرده و حتی اگر مسافر هم داشته باشد مسافر رابه اطاق دیگر میبرد و مسافرین هم باطیب خاطر اطاق را برای«بلاك » تخلیه می نمایند .

هر موقع که «بلاك»واردهتل«شبرد» قاهره می گردد تابلوی کوچکی که جمله زیر روی آن نوشته شده‌است بالای سر تلفنچی نصب می گردد .

(اگر روزنامه نگاران اطاق ۲۱۳ را خواستند ، سیم را باطاق ۲۰۷وصل کنید .) اطاق ۲۰۷ محل اقامت «مستر گریفر» مشاور مطبوعاتی «بلاك »می باشد .

آمار ازدواج

آماری که‌اخیرا درمورد ازدواج مصریان درسال ۱۹۵۵ منتشر شده نشان میدهد که‌در آنسال تعدادسیصد و نودونه هزار و دونفر ازدن ومرد ازدواج کرده‌اند . از اینعده یکصدو چهل هزار و هفتصد ویازده نفرمرد برای اولین مرتبه ازدواج کرده و پانزده هزار و پانصد وپنجاوهشت نفر دارای یکزن‌وهشتصد و چهل‌نفر دارای دوزن‌و پنجاوهفت نفر دارای سه زن بودند . ضمنا سی‌هزار نفر آنها همسران سابق خود را طلاق داده ودوازده هزار و سیصد و سی وهشت‌نفر همسرانشان فوت کرده بودند .

از کسانیکه ازدواج کردند، یکصد وچهل ودو هزار و ششصد و سی ویك نفر زن برای اولین مرتبه‌ازدواج کرده و چهل و شش هزار ویکصد وشصت و چهار نفر زن از شوهران سابق طلاق گرفته و ده هزار و هفتصد وده نفر آنهاشوهرانشان فوت کرده‌بودند .

از اینجا و آنجا

آمار مؤسسه‌ها

طبق آماری که از طرف جمهوری متحده عربی منتشر شده ، تا پایان سال ۱۹۵۷ ، تعداد چهار صد وچهل و یکهزار و نهصد و چهار موسسه در اقلیم مصری جمهوری متحده عربی فعالیت میکردند و تعداد یك میلیون و یکصد و هفتاد و چهارهزار و هشتصد و پنجاهو هشت نفر دراین موسسات کار میکردند .

از این موسسات یکصد و شصت هزار و دویست و هشتاد موسسه در قاهره و اسکندریه و سوئز و کانال دائر بوده و پانصد و نود و دو هزار و چهار صد و پنجاه وسه نفر در آنها کار میکردند . بقیه موسسات در قسمت های دیگر مصر بودند .

علت سرطان معده

در آزمایشهائی که‌روی هشتاد وهفت هزار نفر از مبتلایان بسرطان در نیویورك بعمل آمد ، ثابت گشت که خوردن غذاهای داغ‌و نجویدن غذایکی از علل مهم مبتلا شدن بسرطان معده میباشد . همچنین سرطان ریه بین کسانیکه در استعمال دخانیات‌افراط مینمایند شایع است . زنان‌بیشوهر ویا زنانی که ازدادن شیربفرزندان خود کوتاهی ویا خودداری مینمایند مبتلا به‌سرطان پستان میگردند .

رویهمرفته آزمایشهای مزبور نشان داد که بین درآمد شخصی وازدواج وشخصیت‌واصل ونسب‌بامرض‌سرطان رابطه مستقیمی وجود دارد .

هد عمر خیام

در جشن افتتاح هتل بزرك «هیلتون نیل»در قاهره‌که‌درآن عده‌زیادی از ستارگان و هنرپیشگان سینمای‌آمریکا حضور داشتند، چند نوع هد لباس بمعرض تماشا گذاشته شد .معروف ترین هد لباس «عمر خیام»بود که بی‌اندازه مورد توجه قرار گرفت. هدهای دیگر عبارت بودند ازهیلتون‌ـ هیلتون نیل ـکلئوپاتر ـدانوب آبی وبوسه‌ای از آتش .

فیلم برهنگان

بازرسان اداره نمایشات وزارت کشور انگلستان پس از مشاهده‌یك فیلم بنام «بهشت برهنگان» که بوسیله باشگاه برهنگان تهیه شده بود موافقت نمودند فیلم مزبور در کلیه روز های هفته‌غیراز روزیکشنبه نمایش داده شود ونمایش آن را برای روز تعطیل یکشنبه بکلی‌ممنوع نمودند !!

دزدی ماشین

دزدی ماشین در آلمان غربی در سال گذشته نسبت به‌سال ۱۹۵۴ بیش ازسیصد در صد اضافه شده است و قابل توجه اینکه بیشتر این دزدی ها بوسیله جوانهائی که سن آنها در حدود بیست سال میباشد انجام میگیرد .

جریمه خیرخواهی

در میسی‌سی‌پی هنگامی که جك‌با ماشین خود از روی پل عبور میکرد مشاهده نمود زنی در رودخانه افتاده ودر حال غرق شدن است، با عجله هرچه تمامتر ماشین را متوقف‌ساخت و برای‌نجات او اقدام کرد و موفق هم گردید ولی پس‌از مراجعت مشاهده نمود روی شیشه‌ماشین او اخطاری الصاق شده و بعلت توقف در محل ممنوع‌برای‌او جریمه‌تعیین گردیده‌اند .

سال بدون حادثه

در جشن بزرگی که یك کارخانه سیمان آرژانتینی بر پا نموده بود کلیه کارمندان و کارگران کارخانه شرکت نموده بودند .

متاسفانه پس از صرف شام نزدیك به‌پانصد نفر از مدعوین بمسمومیت دچار شده وبه بیمارستان منتقل گردیدند .

جالب اینکه این جشن بمناسبت اینکه در ظرف یکسال گوچکترین حادثه‌ای در کارخانه اتفاق نیفتاده بود برپاشده بود !

خاطرات پاپ

پاپ جدید جان سیزدهم چند سالی در پاریس بسر می‌برد وشهرت قابل ملاحظه‌ای داشت .وی از اقامت خوددر پاریس خاطراتی تعریف میکند ازجمله گفته است هروقت اتفاق میافتاد زنی نزد من می‌آمد که لباس او کوتاه‌بود همه حضار خیره میشدند ولی تعجب اینکه بجای اینکه بطرف آن زن‌نگاه کنند همه بمن مینگریستند !!

دستور وزیر

یکی از وزرا به دختران خوشگل اعلان جنك داده است .

چند روز قبل در حدود یکصد نفر از دوشیزگان وبانوان داوطلب کار ماشین نویسی در آن وزارت خانه تقاضا های‌خودرا تکمیل نموده وبرای اخذ نتیجه مراجعه نمودند ولی با کمال تعجب‌متوجه‌شدندکه ازپذیرفتن دوشیزه‌ای که از لحاظ تحصیلات و سایر شرایط بردیگران مقدم بوده است بعلت زیبائی وبدستور آقای وزیر خودداری نموده‌اند .

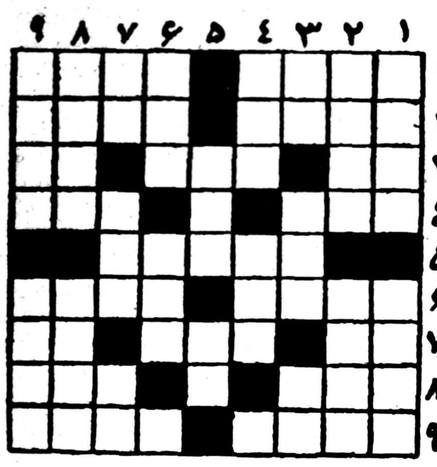
عذر مسموع

در سان‌آنتونیو پلیس راهنمائی از راننده یك ماشین گواهی نامه‌رانندگی مطالبه نمود وی در جواب اظهارداشت گواهی نامه ندارد و وقتی پلیس سئوال کرد چراگواهی نامه نگرفته است راننده با خونسردی تمام‌گفت متاسفانه چندین بار برای دریافت گواهی نامه مراجعه کردم و به من گفتند بعلت کمی دیدچشم‌نمیتوانم رانندگی کنم .! !

ازدواج ولیعهد ژاپن

بدنبال انتشار خبر نامزدی ولیعهد ژاپن با دوشیزه میشیگو روزنامه ها در اطراف جریان آشنائی آندو و انتخاب ولیعهد اخباری منتشر نموده و برخی این ازدواج را مولود عشق دو جانبه‌ای قلمداد نمودند ولی هفته قبل سخنگوی دربار ژاپن اعلام‌داشت بر خلاف شایعات منتشره موضوع عشقی در میان نبوده است بلکه دوشیزه میشیگو از بین کاندیداهای مختلفی که برای همسری ولیعهد در نظر گرفته شده بود بدقت انتخاب گردیده است .

جدول کلمات متقاطع شماره ۱۱۸۱



افقی :۱ـ درتنگی قافیه شاعر بدان آید ـ از کشیدنیها هم هست ۲ـ از زبان های نزدیك فارسی ـ زبان ما منسوب بدان‌است ۳ـ ضمیری است ـ تیره و غلیظ و پرمایه ـ گوشت‌به زبان خارجی ٤ـ به شاعر گفته‌که شیری قوی پنجه است و ازجان گذشته باید از بیشه‌اش بگذرد !ـ نوعی لباس ٥ ـ خنده جانفزاوبی‌صدا ٦ـ اتومبیلش سابقا کاراتوبوس را میکرد ـ مسهلی که معمولا به‌ناف می‌بندند !۷ـ از اسباب اتومبیل ـ ناآشکار ـ عددی است ۸ـ ازپس سبك‌است تاغافل شوید می‌پرد ـ از گویندگان بنام انگلیسی ۹ـ گرانبها ـ دلدار خوبروی .

عمودی:۱ـ مسجدش در هرشهری هست ـ اگرمال خیابان باشد جای پلاس شدن‌است ۲ـ دیك‌آش را بار بگذارید تاحاضر شود ـ فقط یکی‌است ۳ـ دشمن ومخالف ـ مغزش بادمجان میشود !ـصورت ٤ـ جای‌لنك کردن ـ ریشه٥ـ ازآهنگسازان معروف فرنگی ـ مال پرچانه پرقوت تراست ٦ـ دونده‌اش هم‌در مغازه‌است هم درباغچه ـ اگر بلدبوده تبعید میشد ۷ـ بلی بزبان خارجی ـ بحث و گفتگو ـ اندکی مانده‌تاشام ۸ـ نقش آب ـ وقتی از درزورفوکاری برنیاید بدان متوسل میشوند۹ـ مغز اتم ـ محکم .

حل جدول شماره ۱۱۸۰

افقی: ۱ـ خال ـ اسرام۲ـ امو ـ مخالف۳ـ قلب ـ نیزار٤ـ یخ٥ـ نظام ـ کنگر ٦ـ لق ۷ـ پرواز ـ اتم ۸ـ انجیر ـ راس ۹ـ روبند ـ هرس.

عمودی: ۱ـ خاقان ـ یار۲ـ امل ـ رنو۳ـ لوبیا ـ وجب٤ـ خم ـ این ٥ـ امن ـ زرد ٦ـ سخی ـ کل۷ـ راز ـ نقاره ۸ـ الا ـ تار۹ـ مفر ـ رامسر.

اظهارنظرآقایان پزشکان محترم درمورد

آبعلی درکنگره پزشکی رامسر



پروازهای روزانه جت اقیانوس پیما به کشور های متحده امریکا دارای درجه اوکس و صرفه جوئی بدون اضافه نرخ میباشد. سرویسهای متعدد ازلندن‌وپاریس ورم وجود دارد.



ازهرجاآودر هرموقع که بخواهید بهر یك از۸۲مملکت در۶قاره دنیاکه بوسیله کلیپرهای*مشهور پرنده بهم‌مربوطنده‌پرواز نمائید انتخاب پان‌آمریکن امری طبیعی است. مسافرین باتجربه ابتدا به‌پان‌امریکن مراجعه می‌نمایندو بیش‌از۳۱سالست که‌این کار ادامه دارد.

هریك از نمایندگی‌های پان‌امریکن بخشی‌ازشبکه نگهداری وارتباط است که می‌تواند درهرض‌چند دقیقه پروازهای‌بین‌المللی وبسیاری ازاحتیاجات ویژه شما را تأمین نماید.

استفاده از وسائل بی‌نظیرمجرب‌ترین خط هوائی‌گران‌تر تمام نمیشود . پس چراراه دیگری را انتخاب‌کنیم برای‌پروازباغلب نقاط عالم‌بآژانس‌خود یاپان‌امریکن‌مراجعه فرمائید. * نام ثبت شده

شاهرضا خیابان‌حافظ
چهارراه‌کالج تلفن ٦٤٩٩١

پان آمریکن

PAN AMERICAN
مجرب‌ترین شرکت هواپیمائی دنیا

گیتار میکرفون
نپتون چهارراه قوام‌السلطنه
آ ـ ۱۷٦

کارت مناظر ایران
وآثار تاریخی ۳٦۰ رقم موجود است.
فتوپرسپولیس ـ لالزارنوچهارراه کنت. آ ـ ۳۰۷۸۳ ٤ـ۱۰

سن‌ایر SUNAIRE
پرده‌های‌کرکره فلزی محصول
کارخانجات‌کرش امریکا
شرکت سایبان ـ جنوب شرقی امجدیه تلفن ٦۹۸۰۰
آ ـ ۵۸ ۱ـ۲ آگهی مودت

بزودی فرشگاه سهیل درخیابان‌گرگان
چهارراه عظیم‌پور افتتاح میشود
آ ـ ۱۷۸

تجارتخانه قزل‌ایاغ
خیابان سعدی شمالی تلفن ۴۴۳۰۰
ورود عالی ترین بذرهای سبزیجات ـگل وپیاز ـبذر چمن ـکود شیمیائی ـسموم دفع آفات را به علاقمندان مژده میدهد .
آ ـ ۲۱۲

رادیو اتومبیل
دو موج اتوماتیك قابل نصب بهر نوع ماشین بهاء ۳٤۰۰ ریال
با نصب وآنتن ٤۳۰۰ ریال رادیو نپتون چهارراه قوام السلطنه پارتی جدید با مشخصات بهتری رسید
آ ـ ۱۸۰

عکسهای رنگی براق از مناظر ایران
چاپ آمریکا
مراکز فروش دفاتر پست :مرکزی ـدانشگاه ـمهرآباد وفروشگاه فردوسی نمایندگی فروش پرانه روبروی کالج البرز
آ ـ ۱۹۲



بتصدیق کسانیکه نمایشگاههای اروپا را دیده اند.
صندلی ومیزهای ما ازهرحیث با آنها رقابت میکند
شرکت زندگی نو
شماره ۱۵ نیشرآباد



تا ۱۵ فروردین درقیمت صندلیها تخفیف‌کلی‌داده میشود

جنگ نفت در عراق

عبدالناصر دوبار برای بدست‌آوردن منابع‌نفتی عراق کوشیده است ـ غرب نمیداند که آیا عبدالناصر قابل اعتماد است یا نه

در زیرتخته سنگهای عراق‌شمالی، دردره باستانی آسور ، یکی از بزرگترین و غنی ترین منابع نفتی جهان که بالغ بر ۲۵ میلیاردبشکه میشود ،نهفته است. از هنگام کشف این منابع غنی، از آغاز قرن‌کنونی ملل اروپای غربی روی این جهت برای تامین سوخت صنایع خود حساب کردهاند . طی هفته گذشته در حالی که وضع غرب بخصوص‌از نظر نفتی در این کشور خوب بنظر نمیرسد، مبارزه شدیدی برای کنترل منابع نفت عراق ادامه داشت. طی این مبارزه ،ناسیونالیسم عرب و اتحاد شوروی برای اولین بار با یکدیگر تصادم کردند.

جمهوری متحده عربی برهبری جمال عبدالناصر به نفت عراق چشم طمع دارد تا امپراطوری فقیر خود را صنعتی کند . جمال عبدالناصر دوبار کوشیده است که این نفت را بدست آورد. یکبار زمانی که توده های ناسیونالیست ملك فیصل را کشتند و یکبار دیگرهنگامیکه در اوایل ماه گذشته طرفداران‌نوی کودتائی در موصل برپا کردند . درهردوبار، دشمنانش که نیرومندتر بودند عبدالناصر را با عدم موفقیت روبرو ساختند. اکنون اتحاد شوروی نیز علیه او وارد میدان شده است.

فیکیتنا خروشچف نخست وزیر شوروی به نفت عراق نیازمند نیست واز آنگذشته برای حمل آن نیز نفتکش ندارد.لیکن دیکتاتورشوروی مصمم است که از رسیدن نفت به اروپای غربی که یك ششم نفت خود را از عراق دریافت میدارد، جلوگیری کند. از اینرو کمونیستها میکوشند که بنحو مؤثر کنترل حکومت عبدالکریم قاسم را بدست بگیرند. هفته گذشته در این راه پیشرفتهائی نیز نمودند و دولت عبدالکریم قاسم را از پشتیبانان‌خود انباشتند و رهبری کارگران نفت موصل را بدست گرفتند.

تغییر جهت

عبدالناصر که خشمگین و ناتوان است تمام قدرت تبلیغاتی خود را از «غرب» معطوف به جانب «شوروی» کردو بنظر می‌آید که وی طی بیست و چهار ساعت شش ماه پیش را که رادیو قاهره خروشچف را برادر میناميد فراموش کرد و این نکته را ازیاد بردکه کمونیستها حجم اصلی سلاحهای ارتش وی را تامین مینمایند و دو سوم پنبه مصر را خریداری مینمایند. عبدالناصر طی یك سخنرانی که رادیو صوت العرب آنرا به نوزده زبان آسیائی‌ـ افریقائی انتشار داد به کمونیسم و کمونیستها حمله کرد و گفت کمونیسم‌میخواهدیك‌دیکتاتوری سرخ که‌پایه آن بر خون باشد ، بوجود آورد. رئیس جامع الازهر باشاره عبدالناصر اظهار داشت که: « کمونیسم را باید از عراق راند . پرچم اتحاد عربی باید بر فرازبغداد وارض موعود باهتزاز درآید. زیرا پروردگار وعده‌های خود را انجام میدهد و دعاهای جمال عبدالناصر بنده خود را میشنود. » پس از آن نیم میلیون ازاهالی قاهره برای تظاهرات بخیابانها آمدند و از عبدالناصر درخواست داشتند که : « عراق راآزاد سازد »بعضی نیز موشهائی را بدار زده و فریادمیزدند «ما کمونیستهای خائن و عبدالکریم قاسم را دار میزنیم »

در بغدادنیزبهمین طریق‌عبدالناصر را بدار آویختند. بازارها پر از تصاویر جمال عبدالناصر بود که سر وی را به شکل گاو و میمون کشیده بودند. در خلال این احوال کمونیستها نفوذ خود را در ارتش و کارمندان ادارات محکم میکردند ، افسران طرفداران عبدالناصر تصفیه شدند و بصاحبان ماشین های‌تحریر دستور داده شد. کار آنها را در کلانتری ها ثبت کنند تاازتبلیغات ضد انقلابی جلوگیری شود.

جای خالی

کمونیستها پیش از همه جا توجه خود را بروی مناطق نفت خیزعراق متمرکز ساخته‌اند. « کمیته قتل » که بسبك استالینی تاسیس یافته و چندان تفاوتی با کمیته های‌چین کمونیست که کارآن کشتن‌ملاکین بود ندارد، صدها نفر از افرادقبایل فئودالی را که عبدالناصر علیه عبدالکریم قاسم جانبداری نموده بودند، از پای درآوردند.

خبرنگاران غربی که از موصل بازدید کرده‌اند شواهد و آثارجنك اطاق به اطاق ۳۰۰ نفر از افراد قبیله « شمر»را در کاخ رئیس آن «شیخ یاور» دیده‌اند عده زیادی از پیرمردان بوسیله خنجر از پای درآمده بودند.خبرنگار دیلی‌تلگراف که‌ازدیدن مناظر مزبور دچاروحشت شده بود نوشت :« طبقه حاکمه موصل که طی قرنها وجود داشته، از عرصه تاریخ خارج شده است » اغلب رهبران قبیله شمر وبازرگانانی که باآنها در شورش همکاری کردند کشته‌شده یا درزندان و تبعید بسر میبرند و صندلیهای آنها در اطراف شورای شهرداری موصل خالی مانده است ولی خروشچف درنظر دارد که این خلاء را با عربهای کمونیست پر کند. خروشچف بیدرنك یك قرار داد کمك بمبلغ ۱۳۷ میلیون دلار با دولت عراق بست. طبق این قرارداد عراق یك کارخانه نوب آهن ، کارخانه ساختمان تراکتورسولفورو کارخانه های الکتریك ویك ایستگاه کامل رادیو دریافت خواهد داشت که بتواند با رادیو صوت العرب رقابت کند. خروشچف در عین حال گفت که روسیه به کمك خود به‌جمهوری متحده عربی ادامه خواهد داد . لکن وی اخطار کرد که عبدالناصر مواظب اقداماتی که میکند ،باشد . وی افزود که کوشش جمهوری‌متحده عربی برای سرکوبی « نیرو های ترقیخواه » محکوم به شکست است. زیرا روسیه جانب عراق را کهشیوه پیش افتاده‌تری را اختیار کرده ، خواهد گرفت.

تردید

نبرد قاهره و مسکو از قراری‌بود ،که گذشت ولی غرب چه میتواند بکند ؟ بسیاری از طرفداران سیاست خارجی واز جمله بعضی از مقامات وزارت خارجه‌آمریکابراین عقیده‌اند که آمریکا باید کاملا از عبدالناصر بعنوان شق مقابل رخنه کمونیسم به خاورمیانه پشتیبانی کند. یکی از دیپلوماتهای آمریکائی اظهار داشت که مابا‌ید «بیش از پیش دستهای عبدالناصر را بفشاریم ». ولی بعضی دیگر شکاك‌ترهستند. اینها‌میگویند اگرچه عبدالناصر بوسیله قرارداد رفع اختلافات مالی سوئز ،مقدمات را برای بهبود روابط خود با غرب فراهم ساخته ولی سابقه امرنشان میدهد که وی در سالهای اخیر از غرب به سوی شوروی رفته و سپس بار دیگر دوستی خود را متوجه‌غرب نموده است .بهر حال بدین‌سئوال مهم که آیا میتوان به عبدالناصر اعتماد نمود یا نه ، هنوز پاسخی داده نشده است. نیوزویك

مقالات وگزارشهای خارجی

اختلاف‌نظرهای امریکا و انگلستان

The New York Times

پرزیدنت آیزنهاور باید طی مذاکرات خود بامکمیلان نخست وزیربریتانیا ،کوششی بکار برد تااختلافاتی که‌میان وزارت‌خارجه آمریکا وبریتانیا برسر مسئله آلمان پدید آمده است، حل‌شود، میان دوکشور درمورد تشکیل کنفرانس سران دول، اروپای شرقی ،طرح‌راپاکی برای ایجاد یك منطقه بیطرف دراروپای‌مرکزی وآلمان شرقی‌اختلاف نظرهائی وجوددارد.

کنفرانس سران دول

پرزیدنت آیزنهاور در کنفرانس ویزیونی خود تمایل آمریکا را برای شرکت در کنفرانس‌سران دول باحضور خروشچف اعلام‌نمود. ولی خاطرنشان ساخت که‌تشکیل این کنفرانس باید مشروط بدین امرباشد. که‌معلوم شود ازتشکیل آن‌نتیجه قابل‌ملاحظه‌ای بدست می‌آید.

مك‌میلان پس‌از بازگشت ازسفر مسکواین عقیده راپیداکرد که‌اگر خروشچف ازطرف شوروی در مذاکرات شرکت کند میتوان به «نتیجه قابل ملاحظه»ای رسید. نخست‌وزیر بریتانیا این نکته را به‌پرزیدنت آیزنهاور اطلاع داده است. مك‌میلان به‌آیزنهاور گزارش داده که‌خروشچف به دشواری با کنفرانس وزرای‌خارجه موافقت کرد خروشچف‌به‌مکمیلان خاطرنشان نموده‌است که‌دول غربی میتوانند هرموقع که‌بخواهندباین کنفرانس رابرهم‌زنند زیرا بنظر وی کنفرانس وزرای خارجه‌تشریفاتی است وازخود دارای قدرتی نیست.

اروپای شرقی

دولت ایالات متحده عقیده‌دارد که باید این نکته را به‌شوروی‌خاطر نشان سازد که‌حاضر به موافقت به‌تصرف اروپای شرقی از طرف شوروی نیست.

آمریکا این نکته رادراولین کنفرانس سران دول نیز که‌درژنو تشکیل شدبه‌شوروی یادآوری نمود. ولی‌انگلستان عقیده دارد که ادامه اعلام‌این مسئله فایده‌ای‌ندارد زیرا واشنگتن نیزمانندلندن‌وپاریس حاضر نیست کاری برای «آزادی» اقمار شوروی انجام دهد. مقامات رسمی اظهار میدارند که نخست وزیر بریتانیا مایل است‌پیرامون این موضوع‌راکه آلمان شرقی خودرا چگونه دولتی میداند تبدیل به‌مسئله مهمی سازد.

حاضراست بشرطی که‌شوروی آزادی برلن‌را تضمین کند ووضع موجود خاورمیانه را برسمیت بشناسد. باوضع موجود اروپای شرقی موافقت نماید.

طرح راپاکی

بریتانیا پیش‌از دولت آیزنهاور باین طرح‌علاقمند است وتوجه‌دارد طرح مزبور بوسیله آدام‌راپاکی وزیرامور خارجه لهستان پیشنهاد شده‌است تایك منطقه بیطرف و تهی‌از سلاحهای اتمی، دراروپای مرکزی بوجود آید .بااین حال واشنگتن بررسی این‌طرح راکاملا کنار نگذاشته است .ولی‌امیدم کمی‌به‌آن دارد .انگلستان‌عقیده دارد که‌پذیرفتن وضع موجود اروپای شرقی وایجاد یك‌منطقه بیطرف دراروپای مرکزی که‌شامل آلمان غربی نیزشود ،دوعاملی‌است که‌باحتمال فراوان میتواندشوروی راوادار به‌عقب نشینی بداخل‌مرزهای خودوحل‌وفصل کلی امور اروپا سازد. لکن ایالات متحده مطلقا مایل‌نیست هیچ‌طرحی راکه سبب خواهد شد نیروهای آن‌در آلمان ازسلاحهای اتمی انتقامی محروم‌شوند، مورد توجه قرار دهد.

درواشنگتن شایع‌است که تمام این‌نکات ،تفاوت نظرهای اولیه مربوط به‌روش وتلقی دودولت‌از مسائل است تااختلاف دو طرح قطعی.

تاکنون فقط یك‌نقشه قطعی‌وجود دارد وآن دفاع‌ازحقوق غرب‌دربرلن بطریقی است که‌صلح‌حفظ شودو اتحاددول غرب‌پای‌برجا بماند.

آلمان شرقی

ایالات متحده این نکته راخاطرنشان ساخته‌است که‌حاضر است‌با مقامات آلمان شرقی درنقاط کنترل حوالی برلن بعنوان «نماینده»شوروی تماس بگیرد وحاضر نیست آنها راداصیل» بداند وبعنوان نماینده یك‌دولت‌حاکم‌ومستقل تلقی‌کند. بریتانیا بااین شیوه تاحدودی موافقت دارد. بریتانیا نمیخواهد بهمسئله مهمی سازد.

بریتانیا میخواهد فقط این‌نکته راباعلام کند که دولت آلمان‌شرقی رابعنوان «نماینده» میداند واین نکته‌راکه آلمانیها خودرا «اصیل» میدانند وبدان خوش‌هستند بخود آنهاواگذارد.

وزارت امور خارجه آمریکا و سفارتخانه‌های غربی درواشنگتن براین عقیده‌اندکه‌اگر انتظارنتایج بسیار مهمی ازملاقات مك‌میلان وآیزنهاور وجود داشته باشدغیر عاقلانه خواهد بود. مقامات رسمی آمریکامیگویند که‌سیاست‌مربوط به‌موضوع شماره یك ممکن است بخودی خودحل شود، لکن‌فی‌المثل مسئله برلن بایدبعنوان جزئی از حل‌کلی‌تر مسائل وازجمله‌موضوع امنیت اروپا، آزمایش سلاحها وطرق‌جلوگیری ازحملات‌ناگهانی حل‌وفصل گردد.

این نکته قابل‌توجه‌است که‌این روزها ازوحدت آلمان سخنی‌نمی‌رود وفقط بایدافزود که‌امیدبسیار کمی‌برای پیشرفت مسئله مزبور وجود دارد. هیچ‌دلیلی‌نیز دردست نیست که‌تصور شود رئیس جمهور آمریکا ومك‌میلان در باره‌مسائل نظامی، درصورتیکه شوروی‌بکوشد غرب راازبرلن خارج کند، تصمیمی خواهندگرفت.

پرزیدنت آیزنهاور طی سخنرانی تلویزیونی چندی پیش خود اعلام کرد که‌ازجنك برسر برلن‌میتوان اجتناب ورزید. سیاستمداران‌مطلع واشنگتن نیز دراین اطمینان و اعتماد شریك هستند آنان اظهار میدارند که‌تادوسال دیگرنه‌آدنائر ونه‌دالس که‌از مدافعان سرسخت عدم‌سازش باشوروی هستندبرسر کارنخواهند بود ودلائلی وجود دارد که‌برتری موشکی شوروی تاآن هنگام میسر خواهد شد.

ازاینرو این مقامات میپرسندچرا خروشچف اکنون خطرجنك را نپذیرد؟ زیرا شانس وفرصت مذاکره ازیك موقعیت نیرومند ترنسبی برای اودرسال ۱۹۶۱ بیشتر خواهد بود. نیویورك تایمز



آقای مهندس عبدالحسین زرمهر خبرنگاراطلاعات در آلمان چند خبر نفتی تهیه و ارسال داشته که برای مزیدعلاقه مندان این رشته درزیر بچاپ آن مبادرت میشود :

نفت صحرا

یك دانشمند زمین‌شناس‌فرانسوی ضمن یك جلسه سخنرانی در بروکسل اظهار داشت که میزان ذخیره نفت صحرا تا آنجائیکه شناخته شده به یك میلیارد تن بالغ است ظرفیت لوله نفتی که برای انتقال نفت صحرا به دریای مدیترانه طرح شده بالغ بر ۵۰ میلیون تن درسال است که قسمت عمدهٔ آن در دست ساختمان می باشد .

شوروی و نفت

بطوریکه خروشچف در کنگره حزب کمونیست مسکواظهارداشت میزان استخراج نفت شوروی‌که درسال ۱۹۵۸ بالغ بر ۱۱۳٫۵ میلیون تن بود بایستی تاسال۱۹۶۵ به ۲۴۰ میلیون تن برسد بعبارت دیگر ضمن ۷سال آینده‌تقریبا دوبرابر بشود. همچنین بایستی‌در این مدت محصول گاز آنکشور از ۳۰ هزار به ۱۵۰ هزار مترمکعب در سال یعنی ۵ برابر بشود .

از یکی‌از چاههای نفت آغاجاری که‌در دسامبر گذشته در عمق ۶۸۳۰ پا به نفت رسیده در مرحله اول بهره‌برداری روزانه ۴۰٫۰۰۰ بارل‌نفت استخراج شده متخصصین معتقدند که استخراج روزانه این چاه به ۵۰ هزار بارل خواهد رسید یعنی در حدود ۲ونیم میلیون تن در سال .

این میزان استخراج ازیك چاه‌تا بحال بیسابقه بوده وبا هیچ‌یك از چاههائی که تابحال حفر شده‌قابل مقایسه نمیباشد .

چهارمین بندر نفتی‌ایران

چون عبور کشتی‌های نفت‌کش‌از شط‌العرب برای بارگیری دربندر آبادان دو اشکال عمده داشت که یکی باوجود لارویی عبور نفت‌کش های بیش‌از ۱۶ هزار تن میسر نبود ودیگری عوارض عبور این کشتی‌ها بود که توسط دولت عراق دریافت

آلمان ـ خبرنگار اطلاعات

میزان ذخیره‌نفت صحرا به‌یك میلیاردتن بالغ میشود

ساختمان چهارمین بندرنفتی ایران بزودی خاتمه میپذیرد

میزان استخراج نفت در دنیا مرتب رو بافزایش میباشد ـ ممالك نفت خیز خاورمیانه درسال‌گذشته ۳۷ میلیون تن بیشترازسال قبل استخراج نموده‌اند

دولت ونزوئلا در قراردادهای نفتی خود تجدیدنظر میکند

و سهمی بایران پرداخت میگردید شرکت‌ملی نفت ایران‌پس‌ازمطالعات زیاد تصمیم گرفت باساختن چند رشته لوله از آبادان بساحل خلیج فارس رفع این اشکالات‌رابنماید.

محلی‌که برای بارگیری جدید درنظرگرفته شده در ۱۰ کیلومتری بندر شاهپور در نزدیکی‌خورموسی بوده وطول لوله نفت از آبادان۷۲ کیلومتر خواهد بود .

باعملی شدن این پروژه وتکمیل تاسیسات جزیره خارك که عملیات ساختمانی آن توسط کنسرسیوم درجریان است بادر نظر گرفتن ،بندر آبادان و بندر معشور ایران دارای‌چهار بندرمجهزجهت‌بارگیری نفت خواهد شد .

ظرفیت پالایشگاههای دنیا

بطوریکه‌نشریه نفت وگازآمریکا مینویسد ظرفیت پالایشگاه های نفت دنیای آزاد (غیراز ممالك کمونیستی)دراول سال ۱۹۵۹ به ۱۰۰۰ میلیون رسیده است که بادر نظر گرفتن ۳۳۰ روز کاردر سال ،ظرفیت عملی آن۹۴۰میلیون تن میشود . بادر نظر گرفتن‌ظرفیت پالایشگاههای ممالك کمونیستی که ۱۵۰ میلیون تن برآورد میشود میتوان ظرفیت کل پالایشگاه‌های دنیارابه ۱۰۹۰ میلیون تن تخمین زد .

نفت کش‌های دنیا

بطوریکه مطبوعات نفتی مینویسند میزان ظرفیت نفت‌کش های دنیا دراول سال ۱۹۵۹ به ۵۸ میلیون تن رسیده در حالیکه دراول سال قبل فقط ۵۰ میلیون تن بوده‌است درسال ۱۹۵۸ میزان استخراج نفت دنیا مانند سالهای قبل‌همچنان قوس صعودی خودرا طی کرد و نسبت بسال ماقبل خود درحدود۳۷ میلیون تن فزونی داشت وبه۲ر۹۵۰ میلیون تن که معادل دو برابر میزان استخراج ۱۰سال قبل می باشد رسید .

در این ترقی محسوس میزان استخراج نفت خاور میانه سهم مهمی داشته است چون ممالك متحده آمریکای شمالی ، کانادا و ونزوئلا که‌از ممالك نفت‌خیز مهم قاره جدید میباشند به ترتیب ۲٫۶ و ۳٫۸ و ۸٫۳ میلیون تن کمترازسال ماقبل استخراج‌نموده‌اند درحالیکه ممالك نفت‌خیز خاورمیانه رویهم بیش‌از ۳۷ میلیون تن‌اضافه استخراج داشته‌اند . دراین اضافه استخراج عراق‌باتمام‌تحولات‌داخلی و مشکلات حمل نفت مخصوصا از راه سوریه با۱۴ میلیون ـ کویت (بامیزان کل استخراج ۷۰ میلیون تن در راس ممالك خاور میانه) با ۱۲٫۸ میلیون ـ ایران با۶ میلیون عربستان سعودی با۱٫۴ میلیون وبقیه ممالك خاور میانه رویهم با ۳ میلیون تن سهیم بوده‌اند .

دولت ونزوئلا در روزهای آخر سال ۱۹۵۸ در مقررات قانون‌مالیات بردرآمد خود تغییراتی داد که در نتیجه درآمد آنکشور از شرکت های‌نفت بحد قابل ملاحظه ای‌فزونی خواهد یافت .

برطبق قراریکه تا بحال مجری بود سهم آندولت تحت عناوین حق‌الامتیاز . مالیات بردرآمد و غیره تا پنجاه درصد منافع شرکت های خارجی دارندهٔ امتیاز در آن کشور منظور میگردید ـ عقد قراردادهای اخیر ایتالیا باایران و ژاپون با عربستان سعودی‌باعث شدکه دولت ونزوئلا حق بیشتری رااز کمپانیهای نفت تقاضا ة ا.ه .



آ ـ ۲۲۶





فیلیپس

بهترین ومجهزترین خودتراش برقی که درسراسرجهان امتحان خود را بخوبی داده است . ازمدلهای جدید فیلیپس انتخاب فرمائید



نماینده انحصاری : شرکت سهامی فیروز ـ خیابان سعدی

آگهی مزایده

شرکت سهامی شیلات ایران علاوه برتعهداتیکه تااول مرداد ۱۳۳۸ نسبت بشرکتهای خریدار کالا دارد در حدود ۵۰ تن محصول سال۱۳۳۸ خاویار باب اروپا وآمریکا بانواع وارقام مختلف (که در برك شرایط مقدارآن ذکر شده) و۵۰۰ تن ماهی غضروفی منجمد باسرودم که تماما در بندر پهلوی تحویل خواهد شد از طریق مزایده یکجا ویا در چهار پارتی طبق صورت مشخصات بفروش میرساند ـ پیشنهاد دهندگان می‌توانند برای کلیه ۵۰ تن خاویار و۵۰۰ تن ماهی غضروفی ویا پارتیهای چهارگانه علیحده پیشنهاد نمایند در موقع تنظیم قرارداد مقادیر بالا ممکن است تا ۳۰ درصد تقلیل پیدا کند.

تاریخ وصول پیشنهادها تا آخر وقت اداری روز ۱۱ اردیبهشت‌ماه ۳۸ میباشد ودر روز دوازدهم اردیبهشت ماه ۳۸ ساعت ده صبح پیشنهادات رسیده باز وقرائت خواهد شد ـ حضور پیشنهاد دهندگان یانمایندگان مجاز آنها در جلسه مزایده آزاد است.

تحویل کالا پس از عقد قرارداد در اداره شیلات شمال (بندر پهلوی) شروع وباول فروردین ۱۳۳۹ ختم خواهد شد در صورتیکه تمام مقدار نامبرده در بالا تاآخر سال ۱۳۳۸ براثر مقتضیات صید وبهره برداری شرکت نتوانست تحویل نماید بقیه حتی‌الامکان ازاول فروردین ۱۳۳۹ ببعد تحویل خواهد شد.

پیشنهاد دهنده باید پنج درصد از بهای پیشنهادی خودرا نقدا با بشرکت پرداخته ویا ضمانتنامه بانکی پیوست پیشنهاد خود نماید تادر صورتی که از معامله خودداری کرد پنج درصد مزبور بنفع شرکت ضبط گردد.

خریدار کالا باید صلاحیت معامله خاویار را داشته وسابقه فروش آنرا از اطاق بازرگانی کشور خود تحصیل واعتبار مالی خریدار را کارگزار بانکملی ایران تائید نموده باشد.

شرکت شیلات دررد یاقبول یك یا کلیه پیشنهادات مختار است و مطلقا به پیشنهادات مشروط ومبهم وپیشنهاداتیکه بعد ازمدت مقرر در این آگهی برسد ترتیب اثر نخواهد داد.

داوطلبان باید برای دریافت برك شرایط واطلاع از مفاد آن باداره بازرگانی شرکت واقع در خیابان روزولت کوچه هدایت مراجعه نمایند.

۱ـ۳ آ ـ ۴۵۹۹۶ شرکت سهامی شیلات‌ایران

آگهی مزایده بهره‌برداری نمك ازکاکان

وزارت صنایع ومعادن بهره برداری از معدن نمك کاکان رابرای مدت ده سال از طریق مزایده واگذار مینماید داوطلبین میتوانند بدفتر وزارت صنایع ومعادن درتهران ویا اداره صنایع و معادن شیرازمراجعه وبرك شرایط مزایده ومشخصات معدن را دریافت نموده وبا پرداخت مبلغ پنجهزار ریال بحساب ۱۳۱۷ بانکملی بابت سهمیه شرکت در مزایده وپیشنهاد خودرا بضمیمه قبض رسید سپرده مزبور درپاکت سربسته لاك ومهرشده منتهی تاساعت ۹ صبح روز ۱۱ر۲ر۳۸مستقیما در تهران بدفتر وزارت صنایع ومعادن تسلیم ورسید دریافت دارند .

پیشنهادات رسیده درساعت ۱۰صبح همان روز قرائت وبرنده مزایده تشخیص میگردد .

۱ـ۲ آ ـ ۲۱۶ وزیر صنایع ومعادن

چند دلیل درباره

افزایش جمعیت ایران

جمعیت ایران تا ۱۳۶۰ چهل میلیون میشود

این مقاله را آقای دکتر احسان‌الله نراقی دکتر در جامعه شناسی از کشور سویس و مدیر موسسه مطالعات وتحقیقات اجتماعی دانشکده‌ادبیات‌درباره‌افزایش‌جمعیت‌ایران نوشته اند .

آقای دکتر نراقی علاوه بر تدریس جامعه‌شناسی در دانشسرای عالی در مؤسسه آمار دانشکده علوم‌نیز علم نفوس راتدریس مینماید.

آقای دکتر عباسقلی خواجه نوری کارشناس آمار ضمن مقاله ای چنین اظهار نظر کرده اند که عده افراد گروه سنی کمتر از یکسال که باید قاعدتا در جمعیتی که رو بتزاید است (یا لااقل رو بتنزل‌نیست) بیش از افراد هر یك از سنین‌بعد باشد ، در جداولی که از نتایج سرشماری عمومی کشور منتشر شده این گروه سنی کمتر از ٤سال بعدی می باشد و اگر بصحت‌نتایج سرشماری ۱۳۳۵ شك نکنیم بایستی باین مسئله معتقد شویم که جمعیت ایران رو بتنزل است . اما بعقیده نگارنده جمعیت ایران رو بتنزل نیست و دراین مورد باید فرض عدم صحت را قبول کرد .

زیرا جمعیت ایران بطور قطع رو بافزایش است و دلیل واضح آن بدین شرح است :

از یکطرف در سال های اخیر در اثر توسعه مواظبت های بهداشتی و پخش و رواج دارو های‌جدید از قبیل پنی‌سلین و انواع سولفامیدها که نجات از مرگ را خیلی آسان‌کرده است بمیزان زیادی از تلفات‌جمعیت کشور کاسته شده است . بطوری که بسیاری از بیماری های واگیردار (از قبیل طاعون ووبا) از ایران‌بکلی رخت بر بسته وامراضی از قبیل حصبه و مالاریا و سل که‌درگذشته عامل از بین رفتن هزاران نفر در سال بود خیلی کم شده است خاصه در مناطقی که نتایج سرشماری آنها منتشر گردیده است (تهران- کرج تبریز - اصفهان - مشهد -آبادان) ودر این شهرستان ها بطور قطع از میزان تلفات نوزادان نیز که مربوط بقبل از یکسالگی است‌بمقدار زیادی کاسته شده است . نسبت مرگ نوزادان بر طبق بررسی‌دقیقی که در سال ۱۳۳۰ بوسیله‌کارشناسان خارجی و بهداری در ۱۷۳ ده جنوبی تهران بعمل آمد ۲۵۰ در هزارتخمین زده شد و کارشناسان‌ومتخصصان یونیسف معتقدند که در سالهای‌اخیر این نسبت به ۱۰۰ الی ۱۳۰ درهزار رسیده است بنابراین عده بیشتری از نوزادان زنده میمانند که این خود عامل مهم افزایش نفوس می‌باشد.

از طرف دیگر سن ازدواج که‌عامل بارآوری است (خصوصا در دختران) در ایران کمافی‌السابق پائین است یعنی در دهات دختران در ١٤سالگی و در شهرستان ها در ١٦ سالگی ازدواج می کنند و با این ترتیب احتمال بارآوری زنان که درابتدای بلوغ در حداکثر خود می باشد در کشور ما زیاد است و بالارفتن‌سن ازدواج که برای عده قلیلی در شهر های ایران بوجود آمده هنوز به نسبت کل جمعیت خیلی ضعیف می باشد .

ضمنا با توجه باینکه هنوز اکثریت مردم ایران پای بند به سنن‌ملی و معتقدات مذهبی می‌باشند و بنا باصل«تناکحوا و تناسلوا و تکاثروا» و اعتقاد به «هرآن‌کس‌که دندان دهد نان دهد» جلوگیری از موالید در ایران بطور عادی عمل‌نمی شودو بدین ترتیب نسبت موالید ایران نظیر کشور های شبیه بآن (مصر - الجزیره - هند و غیره) سالانه در حدود ٤٥ تا ٥٠ در هزار می باشد .

پس با این ترتیب نسبت افزایش جمعیت ۲ تا ۲٫٥ درصد خواهدبود و جمعیت ایران در ۲۰ سال‌دیگردر حدود ٤٠ میلیون نفر و در ٤٠ سال دیگر در حدود ۸۰ میلیون نفرخواهد بود .

علاوه بر اشتباه مذکور در فوق نقائص و اشتباهات دیگری در سرشماری سال ۱۳۳۵ موجوداست که بتفصیل می توان درباره آن‌بحث کرد .ولی ذکر دو نکته در اینجا ضروری است یکی اینکه پیشرفت علم آمار بما امکان این را می‌دهد که با مخارج نسبتا کمی (با مقایسه مخارج سرشماری) تا حد زیادی اشتباهات سرشماری را اصلاح نمائیم و نکته دوم اینکه‌اگرممکنات علم آمار در هنگام طرح سرشماری عمومی سال ۱۳۳۵ در نظر گرفته می شد چنین اشتباهاتی‌بروز نمی کرد .

از چهارگوشه اجتماع

شیر پاستوریزه بوزارت بهداری واگذار شد

در هفته‌آخر سال گذشته طبق‌تصمیم دولت کارخانه شیر پاستو ریزه به وزارت بهداری واگذار شد و درخلال ایام تعطیلات نو روز کارخانه مزبور رسما از طرف سازمان برنامه تحویل هیئتی که از طرف وزارت بهداری تعیین شده بود داده شد . واز آن تاریخ به بعد اداره کارخانه شیر پاستو ریزه بعهده وزارت بهداری محول گردید .

در باره علت این تصمیم آقای‌دکتر اعتمادیان معاون وزارت بهداری‌اظهار داشت اصولا اداره کارخانه شیر پاستوریزه برای مدت یکسال بسازمان برنامه محول شده بود و چون ازیك طرف این مدت منقضی شده بود واز طرف دیگر وزارت بهداری تشخیص داده بود که اداره کارخانه شیر پاستو ریزه بوسیله وزارت بهداری بهتر انجام خواهد شد لذا گزارشی در این باره تسلیم آقای نخست وزیر و دولت گردید و این تصمیم اتخاذ شد .

سابقه شیر پاستوریزه

فکر تاسیس کارخانه شیرپاستوریزه تهران که محل آن در اوایل جاده قدیمی کرج قرار دارد از آنجا پیدا شد که در چندین سال قبل یکی از صاحبان صنایع خارجی بسازمان‌برنامه پیشنهاد نمود که این سازمان ضمن اجرای برنامه های خود یك کارخانه شیر پاستو ریزه هم احداث نماید و ماشین آلات آنرا از کارخانه وی خریداری نماید ولی در سال ۱۹۵۲ در کنفرانسی که از طرف سازمان ملل متحد در ترکیه تشکیل گردیده بود بنا به پیشنهاد آقای دکترجهانشاه صالح وزیر وقت وزارت بهداری موافقت شد که از طرف مؤسسه یونیسف (وابسته بسازمان ملل‌متحد) که هدفش کمك به بهداشت کودکان و مادران‌است برای‌احداث کارخانجات شیر پاستوریزه در ایران اقدام بعمل آید .

بر اثر این پیشنهاد در سال ۱۹۵۳ موافقت نامه‌ای بین وزارت بهداری‌و مؤسسه یونیسف منعقد گردید تا ساختمان این کارخانه بظرفیت ٦٠ تن شیر در روز شروع شود و ماشین‌آلات لازم که قیمت آن ٤۳۰ هزار دلار است به رایگان از طرف موسسه یونیسف بدولت ایران اهدا گردد . پس از امضای این موافقت نامه‌اعتباری از طرف سازمان برنامه برای ساختمان محل کارخانه شیر پاستو ریزه در زمین اهدائی وزارت بهداری درجاده قدیمی کرج در نظر گرفته شد و پس‌ازسه سال‌کلیه‌عملیات ساختمانی آن بپایان رسید . و پس از نصب کارخانجات از روز ۲۱ آبان کارخانه شیر پاستو ریزه تهران برای اولین بار شروع به بهره برداری نمود و اولین محصول خود را ببازار عرضه نمود .

کارخانه مزبور به ترتیب در ماه‌های بعد محصولات دیگر خود را که‌عبارت از ماست -کره -بستنی بود ببازار آورد . و در لبنیات فروشی هائی‌که دارای یخچال بودند به معرض فروش قرار داد . طبق اطلاع حاصله فعلا میزان تولید کارخانه شیر پاستوریزه که مورد احتیاج مردم تهران است ۳۰ تن میباشد

کلیمی هاهم درهفته گذشته جشن گرفتند

روز سه شنبه وچهار شنبه (سوم و چهارم فروردین)هفته گذشته‌عید «پوریم» یهودیان در سراسر کشور بوسیله یهودیان جشن گرفته شد.

این عید که معروف به عید شاهنشاهی در ایران است دارای سابقه تاریخی میباشد .

خشایار شاه‌برای انتخاب دختر شایسته‌ای بعنوان ملکه ایران از عده‌ای از درباریان ومردم کمك میخواهد وباین ترتیب پس ازمدتی «استر» دختر زیبای دربان قصرخود بنام «مرده خای» را بعقد خود درمی آورد.

چندی بعد «هامان » وزیر بزرك خشایار شاه که کینه خاصی از یهودیان داشت‌دریك فرصت مناسب هنگامیکه شاه در حالت عادی‌نبود کلیه قوم یهود را در ایران از خشایار شاه خریداری کرد هامان نیز که پس از مدتها به آرزوی‌خود رسیده بود دستور داد تا در روز وفات حضرت موسی کلیه کلیمیان را در سراسر کشور قتل عام کنند در آنزمان مرده‌خای بکمك دختر خود همسر خشایار شاه با کوشش فراوان موفق شد شاه را از این تصمیم خطر ناك مطلع ساخته و دستور قتل عام را لغو سازد .ازآن زمان تا کنون همه ساله یهودیان ایران روز فسخ حکم هامان وزیر خشایار شاه را جشن میگیرند .

یهودیان دراین‌روزدعای مخصوص پوریم را میخوانند وبرای بقاء سلامت سلطان وقت دعا میکنند واز خداوند سلامت و سعادت عموم‌ملت ایران را طلب میکنند

دراین دو روز عید که همه ساله‌در اسفند ماه میباشد یهودیان‌شراب مقدس مینوشند .

ضمنا بقرار اطلاع بدستور کنگره یهودیان جهان جشن شاهنشاهی‌را که‌بمناسبت ۲۵۰۰ سالگی‌شاهنشاهی ایران‌برگزارخواهدشد کلیه‌یهودیان جهان جشن خواهند گرفت.

گاوداری در یوسف آباد

چندی قبل ضمن درج رپورتاژ انجمن های محلی نوشتیم که سکنه‌کوی بریانك و سلیمانیه وامامزاده حسن شکایت داشتند که گاودارها محل نگهداری دامهای خودرا در داخل حدود محل سکونت مردم ترتیب داده وباعث مزاحمت وایجاد نگرانی هائی از نظر بهداشتی شده‌اند ،اکنون نیز اهالی یوسف آباد شکایت نموده‌اند که در یکی از خیابانهای اسفالته و آباد یوسف آباد در چهار راه «عشاق» شخصی بمشغول گاوداری‌است و غالبا گاو ها در وسط خیابان بوده و علاوه‌بر مزاحمت اهالی باعث‌کثافت محل و بیماری مردم میشوند . از شهرداری انتظار دارند که رسیدگی کرده واز این گونه اعمال جلو گیری نمایند .

صدور کارت برای کسبه قلعه

امروز رئیس برزن بیست بخبرنگار ماگفت که‌بدستور شهردار تهران ازامروز مقدمات صدور کارت‌برای کسبه قلعه فراهم ومامورین شروع بصدور کارت نمودندوچون باسدودنمودن درب دیگر قلعه ازتعداد زنان‌ومراجعین بطور محسوسی کاسته شده است‌درخلال‌ده‌روز آینده درب‌قلعه بکلی‌بسته می‌شود وازهرکسی که‌بخواهد وارد قلعه شود کارت مطالبه خواهد شد.

به شهردار بگوئید ...

هنوز بااین عنوان «بشهردار بگوئید» بمامراجعه‌میکنند.

آقای سرتیپ یکرنگیان می‌نویسند :

تازمانیکه شهرداری‌عباس آباد ضمیمه شهرداری‌پایتخت نشده بود باز چندی یکبار به‌کوی امین آزاد واقع در محل تقاطع خیابان ملك‌وبهار آبی‌میرسید ولی از تاریخ تابعیت شهرداری عباس آباد بشهرداری کل اصولا آبی به‌این‌کوی نمیرسد .

به‌اداره کل آب شهرداری شکایت واستدعای توجه‌شد آقای انصاری پاسخ‌داده‌اند «شهردار تهران درخیابان‌های ملك وبهار فعلا آب ندارد وباید آب مورد نیاز راازطریق باغ صبا تامین نمایند »شمارا بخدا این هم شد حرف در زمانیکه آب هزاران فواره در میادین تهران سربه‌آسمان کشیده وبیهوده تلف میشود مردم کوی امین‌آزاد بایداز بی‌آبی بجان آمده ودرختهای آنها خشك شود .

اگر اینکار بسهولت انجام میشود ،اداره کل آب اقدام نمایند که هرده روز یکمرتبه آب به‌آن محل برسد آب بها هرچقدر بخواهد میدهیم والادرختهاخشك شده ومردم ازبی‌آبی درزحمت خواهند ماند .

ما و انجمن ها

یکبار دیگردر سال جدید انجمن های محلی تهران فعالیت خودرا از سر گرفته و نتیجه مذاکرات وصورت جلسات خودرا برای درج‌در روزنامه میفرستند .

بطوریکه ملاحظه میشود این اخبار بصورت مهمترین اخبار اجتماعی ما تلقی‌شده و با کمال علاقه اقدام به درج آنها میشود ، ولی باید توجه داشت که منظور اساسی از تشکیل انجمن های محلی‌و شورا های برزنها در حقیقت انجام کارهای مردم بدست مردم و حل مسائل زندگی اجتماعی بوسیله‌خود ساکنین محلات وبرزنها میباشد .

هم‌اکنون مسائلی از قبیل گوشت، تره بار ،خواربار ، تقسیم آب ، رسیدگی به وضع مستمندان‌محلی‌و سایر مسائل وجوددارد که‌موسسات دولتی و شهرداری برای‌حل آن مسائل نیازمندبهمکاری و راهنمائی عملی انجمن ها میباشندهمانطوریکه‌درشماره مخصوص نوروز نوشتیم ، منظور ما از اقدام به انتشار اخبار انجمن ها اینست که انتشار آن اخبار موجب تشویق مردم‌فعال و نیکوکار برای شرکت دراموراجتماعی بوده ودر عین حال توجه مقامات مسئول شهرداری‌و دوایر دولتی را برای انجام فعالیت بیشتر در اجرای اصلاحات شهری جلب‌نماید.

بدیهی است برای حصول نتیجه از این اقدام باید که بموازات انتشار خبرتشکیل جلسات هفتگی انجمن ها چندی بعدهم‌نتیجه تصمیمات و اقدامات عملی آن منعکس شود.

بنا براین انتظاراماز انجمن های محلی اینست کهضمن ارسال اخبار جلسات هفتگی نتیجه اقدامات و تصمیمات جلسات گذشته را نیزبرای استحضار مردم ارسال‌دارند تا بادرج آن بخوبی آثار خدمات ونتایج‌همکاری‌انجمن ها منعکس شود ..

حوادث گوناگون

مردی که «مرگ» ازاو فرار میکند!

ساعت دو ونیم بعد از ظهر دیروز شخصی بنام رجبعلی فرزند موسی ۳۱ ساله که در روی پل راه آهن ایستاده بود ناگهان خودرا بزیر اتومبیل محمد رضا فرزند اسداله که از حوالی میگذشت انداخت ، ولی راننده اتومبیل قبل از اینکه از روی او بگذرد توقف کرد واز اتومبیل پیاده‌شدو با رجبعلی گلاویز گردید رجبعلی گفت ،من تاکنون بهر وسیله ای که برای خودکشی دست زده‌ام وموفق نشده‌ام ومرگ بسراغم نیامده است ، چند بار تریاك خوردم، دو بار با چاقو شکم خودرا پاره کردم ولی هربار مامورین به قصد من پی برده ومرا به بیمارستان بردند ومعالجه کردند ، امروز تصمیم گرفتم که حوالی پل راه‌آهن منتظر حرکت قطار باشم وهمینکه قطار به نزدیکی پل رسید خودرااز بالای پل به روی ریلها بیاندازم ، ولی هنگامیکه چشمم باتومبیل‌شما افتاد ناگهان فکری بخاطرم‌رسیدو آن این بود که خودرا بزیر اتومبیل بیندازم و همینکار را هم کردم ،ولی بازهم مرگ از من فرار کرد -دراین موقع رجبعلی که حرفش تمام‌شده بود دوید و از روی پل راه آهن خودرا بیائین پرتاب کرد ومجروح شد ،مجروح به بیمارستان منتقل و بستری گردید. ،بطوریکه خبر نگار ما کسب اطلاع کرده است این دفعه هم او نخواهد مرد زیرا پزشك معالج حال اورا رضایتبخش اعلام کرده‌است .

حوادث رانندگی

پریشب سه نفر باسامی محمود خالقی فرزند غلامحسین در بخش ۳ و اسرافیل یعقوبی فرزندعبدالعلی در بخش ۱۲ و سید محمد سادات فرزند سید حسین در بخش ۷ در اثر حوادث رانندگی مجروح شده و یکنفر باسم سید محمد فرزند سید شفیع در اثر همین حوادث در گذشته است .

نزاع در تیمارستان

دیشب در تیمارستان شهرداری بین عده‌ای از دیوانگان نزاعی در گرفت که درنتیجه‌دیوانه ۳۰ساله‌ای بنام علی‌نقی‌فرزندتقی بسختی‌مجروح شد. دیوانه مجروح اکنون در بیمارستان سینا بستری است .

این مرد میگفت

زنی‌که کار میکند صمیمی نیست

عصر دیروز بانوی ۳۰ ساله‌ای بنام فرخنده فرزند حسین و کارمند ۲۹ ساله‌ای بنام احمد چابك‌زه بکلانتری ۱۵ مراجعه کردند . این دو نفر همسر یکدیگر بودند ودر نزاعی که با یکدیگر کرده‌بودند هر دو نفر مجروح شده بودند . آقای چابك‌زه اظهار داشت همسر من چون کارمند اداره است نمیتواند با من صمیمی باشد و بوظایف خود عمل نمیکند ومنهم نمیتوانم باو امر کنم،زیرااوخودرا بامن برابر میداند و بحرفهای من گوش نمیدهد واز این موضوع رنج میبرم .

دو ساعت قبل نیز او بدون اجازه من لباسهایش را پوشید تا بمیهمانی برود و چون مانع شدم با من گلاویز شد.

فرخنده گفت من که در خارج کار میکنم و باندازه شوهرم زحمت میکشم باید باندازه او آزادی داشته باشم و چون او آزادی مرا از بین برده است با او بنزاع پرداختم .

مفلوجی در گذشت

دیروز حسن نیك زاد ۱۸ ساله‌که به فلج عمومی بدن مبتلا بود درخانه خود در کوچه غریبان‌بعلت نامعلومی درگذشت

بلافاصله کسان حسن جریان را

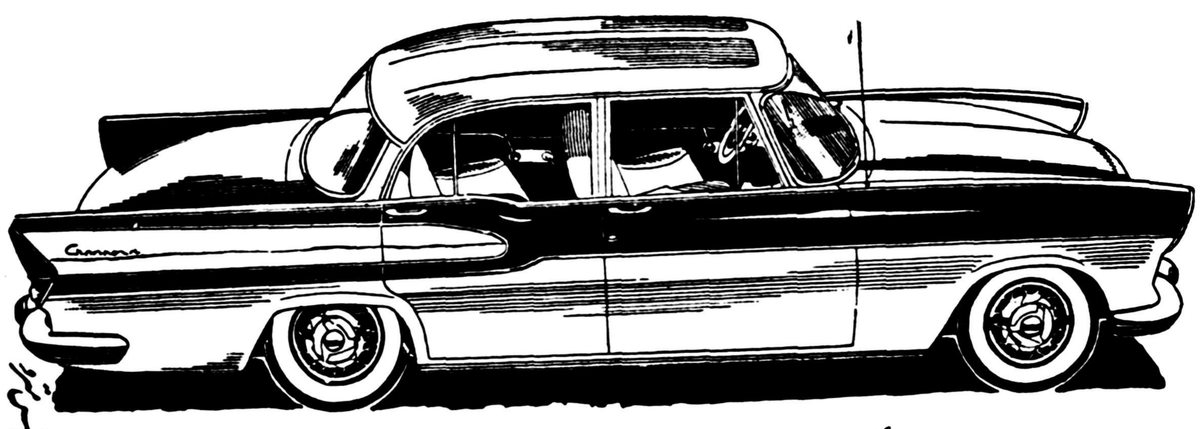
بکلانتری ۸ اطلاع دادند و چون فوت او مظنون بنظرمیرسید جسدش برای تعیین علت مرك باداره پزشکی قانونی منتقل شد .

آگهی واگذاری حق امضاء درشرکت سهامی صنایع جدید

با سرمایه بیست میلیون ریال تمام پرداخت ثبت شده بشماره ۲۸۸۰ طبق صورتجلسه هیئت مدیره مورخه ۲۷ر۱۲ر۳۷ شرکت سهامی صنایع جدید آقای ژزف عبدالکریم میتواند کلیه اوراق و اسناد مالی شرکت مزبور در غیاب ژرژ حدادباتفاق یکی از آقایان وائق نوری والك‌نیکلاس امضاء نماید . آ-۱۶۹

رئیس اداره ثبت شرکتها و علائم تجارتی و اختراعات -مهدی نراقی

سیمکاودت ۱۹۵۹ کم مصرف - زیبا - راحت



نماینده انحصاری در ایران شرکت سهامی شبدیز خیابان سعدی ۱۶۶ تلفن ۳۶۸۰۵ ۳۶۲۷۱

لطفا دوباره بخوانید

برنامه امروز

در انجمن ایران و امریکا

ساعت٦ سخنرانی ژنرال لیندکوئیست رئیس هیئت مستشاران امریکا در باره برنامه دفاعی آمریکا .

برنامه آینده

ساعت ٦ فردا کلوپ بریج و عکاسی در انجمن ایران و امریکا .

برنامه بازار روز فردا

خیابان فروغی خیابان ثبت

کوچه نوبهار خیابان نادری

خیابان باغ سپهسالار

سمت غربی خیابان خیام چهار راه گلو بندك

کوچه مجمر خیابان لاله‌زار

خیابان رفاهی‌مخصوص دستفروشها

یخچال لئونارد بهراندازه LEONARD



نماینده انحصاری شرکت سهامی شبدیز خیابان سعدی شماره ۱۶۶ تلفن ۳۶۸۰۵-۳۶۲۷۱ (مترو) آ-۱۵۶



- ۵۳ -

- متشکرم جون . گرسنه نیستم ..

هنگامیکه نوکر ها کتابهارا برداشته و بپائین رفتند ، من‌مردد کنار درایستادم و گفتم :

- آیا شما باطاق کتابخانه نمی‌آئید تادر چیدن کتابها بمن کمك نمائید ؟

راشل گفت :

- فکر نمیکنم ..

آنگاه راشل لحظه‌ای ایستاد و گویا خواست چیزی بگوید ولی منصرف شد و وارد سرسرائی که‌باطاقش راه داشت شد .

من تنها نهار خوردم و درحین نهار به پنجره‌های اطاق نهار خوری نظر دوخته بودم . هنوز باران باشدت میبارید . بهتر بود بکمك سی‌کمب کتابها را منظم میکردم . این کار ضمنا باعث خوشحالی سی‌کمب نیزمیشد ومن میتوانستم نظر اورا درباره آنچه میبایست از اسبابهای آمبرویز به‌بارتون و ترنانت واطاق نگهبانان به‌هم خواستار شوم . میبایست هریك ازاین اشیاء را بادقت انتخاب کرد تارنجش کسی فراهم نشود . این‌کار من و سی‌کمب را تمام بعداز ظهر مشغول میساخت .

سعی داشتم نظر خودرا باین موضوع معطوف نمایم ولی مانند دندان دردی کهشدت یابد و آرام شود فکر کاغذ پاره آمبرویز مرا متناوباشکنجه میداد . چرا این نامه درمیان صفحات این کتاب قرارداشت و چه‌مدتی درآنجا مانده و فراموش شده بود ؟ شاید شش ماه ، شاید یکسال و شاید حتی بیشتر ازاین . آیا آمبرویز این نامه را برای شروع بنوشتن کرده بود صفحات آنهاپنهان باشد بزمین بیافتد ،احساس میکردم با انجام این کار دادن کتابها برقفسه‌ها یکایك آنها را تکان دادم تا اگر نامه‌ای در میان وآیا قطعات دیگری ازاین نامه بعلتی ناشناس درمیان کتابهای دیگری وجود داشت ؟ نامه بدون شك قبل‌از بیماری آمبرویز نوشته شده بود زیرا خط آمبرویز خوانا وعادی بود . پس درنتیجه‌این‌نامه‌درپائیز یازمستان سال گذشته نوشته شده‌بود . ولی آیا من حق‌داشتم راجع به‌گذشته ونامه‌ای که هیچگاه بمن ارسال نشده است فکر و قضاوت نمایم ؟ این موضوع بمن مربوط نبود . کاش این نامه را اصلا ندیده بودم .

تمام بعداز ظهر من و سی‌کمب البسه آمبرویز را منظم و بسته بندی کردیم و من روی هر بسته نام شخصی که میبایست بسته برای او ارسال گردد را یادداشت نمودم .سی کمب پیشنهاد کرد این بسته‌ها هنگام عید تولد حضرت مسیح به صاحبانشان تسلیم‌شود تا آنها خشنودتر گردند . این فکر را من پسندیدم . هنگامیکه کارما تمام شد من بداخل اطاق کتابخانه رفتم و کتابها را در قفسه‌ها چیدم .ناخود آگاه قبل از قرار عمل بچگانه وغلطی را مرتکب میشوم . جملات نامه آمبرویز دائما در مد نظر من بود .... .شبیه بعضی از بیماریهای روحی مانند کلپتومانیا میباشد که من اغلب . . .چر این کلمات از نظر من محو نمیشد ؟ منظور آمبرویز از نوشتن این نامه چه بوده است ؟

کتاب لغتی باز کردم و لغت کلپتومانیا را در آن پیدا نمودم :«وسوسه‌ای که در اشخاص علی‌رغم عدم احتیاج آنها باین کارها به دزدیدن اموال دیگران وجود دارد »آمبرویز راشل را باین کار متهم نمینمود . بلکه او را متهم میساخت که بدون علت اموالش را حیف ومیل واصراف میکند . آیا اصراف نوعی بیماری میباشد؟ آمبرویز که مردی سخاوتمندبود چگونه این فکر را در باره راشل مینمود واو را به حیف ومیل اموالش متهم میکرد . هنگامیکه کتاب لغت را در قفسه مینهادم ،در اطاق باز شد و راشل‌داخل گشت .

از ورود ناگهانی او مانند اینکه کسی مرا هنگام دزدی غافلگیر کرده باشد ناراحت شدم .

گفتم :

«تمام کتابها را درقفسه‌ها جادادم ..»

احساس میکردم لحن صدایم بمن خیانت مینماید و میترسیدم مبادا راشل متوجه انقلاب درونی‌ام گردد.

راشل به کنار کتابخانه آمد ،روی یك صندلی نشست وگفت :

«متوجه شدم..»

او برای صرف شام لباس پوشیده وخودرا آماده کرده بود .من‌متوجه گذشت‌زمان‌وفرارسیدن وقت شام نشده‌بودم .

گفتم :

«ما لباسها را تقسیم کردیم .سی‌کمب در این کار بمن کمك کرد .اگر شما موافق باشید ،ما فکر میکنیم بهترین هنگام‌برای اهدای آنها عید میلاد مسیح خواهد بود .

راشل گفت :

-آری، سی‌کمب‌این‌موضوع را بمن اظهارداشت .فکر میکنم بهترین‌موقع همان‌عید میلاد است.»

مکالمه و رفتار ما تصنعی و اجباری بود ، نمیدانم علت آن من بودم یا راشل

من گفتم :

«امروز تمام‌مدت بارانی بارید ؟

راشل پاسخ داد :

- آری.»

نگاهی بدستهای خود که آغشته به گرد و خاك کتابها بود نمودم و گفتم :

«اگر اجازه بدهید ،من بروم شستشو نمایم وخودرا برای صرف شام آماده نمایم .

به طبقه بالا رفتم ،لباسم را عوض کردم ،و هنگامیکه به پائین بازگشتم، شام آماده بود .

ما بدون ادا ی کوچکترین کلمه‌ای برجای خود نشستیم .سی‌کمب عادت داشت هنگامیکه میخواست موضوعی را بیان‌کند آنرا هنگام صرف شام‌بگوید، آن شب ،موقعیکه شام نزدیك به اتمام بود، سی‌کمب از دختر عمویم راشل سئوال کرد :

«خانم،آیاپرده‌های‌جدید رابه‌آقای فیلیپ‌نشان داده‌اید ؟

راشل پاسخ داد :

-نه ،سی‌کمب ،هنوز فرصت این کار را پیدا نکرده‌ایم .اگر آقای‌فیلیپ مایل بدیدن آنها باشد بعدازشام پرده‌هارابایشان نشان خواهم‌داد .چون میتواندآنهارا باطاق کتابخانه بیاورد .

من با تعجب گفتم :

-برده ؟پرده برای‌کجا ؟

او گفت :

مگر شمابایدنداربد ؟بشماگفته بودم‌که‌برای اطاق آبی‌پرده سفارش‌داده‌ام. سی‌کمب‌آنهارا دیده‌وبسیار پسندیده‌است .

نیازمندیها و آگهی‌های کوچک

استخدام میشود

استخدام
بیکعده مخبر افتخاری احتیاج است به تلفن ۳٤۰۵۳ مراجعه‌شود.
۱ـ۵ آ ـ۸٦

مؤسسه کاریابی ملی برای تصدی شعبه بانوان وشعبه کرج بدونفر کارمند باشرایط زیرنیازمنداست.
۱ـمرد محترمی‌که سن او کمتر از پنجاه وبیشتراز ٦۰ سال نبوده وضمنا بامور اداری آشنا باشد با سپردن پنجاه هزارریال ودیعه نقدی برای تصدی شعبه‌بانوان.
۲ـ دوجوان خوش‌خط آشنا به امور اداری باسپردن ۲۵ هزار ریال ودیعه برای تصدی شعبه کرج .
نشانی خیابان اکباتان مقابل کارگزینی شرکت تلفن مؤسسه کاریابی ملی .
۳ـ۱ آ ـ۱۲٤

یکنفر مرد که در حدود دیپلم انگلیسی بداند از ساعت ۱٤ تا ۱۵ر۵ مورد احتیاج است خیابان شاه انجمن فرهنگی پروین
آ ـ۱۳٤

به چند دوشیزه یا بانو جهت فروشندگی سیاردرتهران‌وشهرستان ها نیازمندیم شرکت ناصح فردوسی کوچه سیمرك
آ ـ۱۷

یکنفر نقشه کش باسابقه که در امور نقشه کشی مهارت داشته‌باشد برای تمام روزاستخدام میشود.
جنرال مکانیك شاهرضا جنب کالج البرز بین ساعت ۵ تا ۷ بعد از ظهر مراجعه نمایند.
آ ـ۱۳۸

یکنفر ماشین نویس که کاملا از عهده لاتین‌وفارسی برآیدبشرکت سهم خیابان فرانسه بهرامی کاشی ٦۹ مراجعه نمایند.
۱ـ۳ آ ـ۱۵۹

استخدام‌نقاش
سازمان فاکویا برای انجام امور تبلیغاتی بچند نفر نقاش‌ورزیده نیازمند است.
نشانی : خیابان نادری ـ کوچه گوهر شاد ـشماره ۲٦
آ ـ۱۹۸

استخدام

یکنفر مترجم درجه اول و با تجربه کافی که بتواند نامه های تجارتی را بزبان فرانسه ترجمه و تایپ نماید برای بعد از ظهرها یا اوقات دیگر لطفا بشماره ۷خیابان ناصر خسرو ـسرای روشن مراجعه فرمائید.
۱ـ ۳ آ ـ۱۶۵

آگهی شماره ۱۸۳

اداره کل ساختمان وزارت‌فرهنك برای ساختمان مدرسه شبانه روزی حصارك (نزدیك کرج) (که‌شامل ساختمان کلاسها ـو شبانه روزی‌و محلهای سکونت کارکنان اداری و همچنین ساختمان های دیگر وایجاد راههای لازم ونصب لوله کشی آب و دستگاه حرارت مرکزی ونیروی برق خواهد بود)از شرکت ها و مقاطعه کاران ذیصلاحیت دعوت می نماید که نام و نشانی خودرا تا ساعت ۱۲ روز پنجشنبه نوزدهم فروردین ماه ۱۳۳۸ بانضمام مدارك زیر باین اداره تسلیم نمایند .
۱ـفهرست وشرح خلاصه‌ازساختمان های مشابه یا ساختمان های‌عمومی که از ده سال قبل باین طرف ساخته اند با ذکر نام مالك و بهاء تمام شده ساختمان و نوع قرار داد .
۲ـ فهرست و طرح خلاصه از ساختمان هائیکه در حال حاضر مشغول ساختمان آنها می باشند. با ذکر اسم مالك مبلغ کل بهاء پیش بینی شده و تاریخ تکمیل آن .
۳ـ اسم مدیران مقاطعه کاری‌و اسمپو نشانی بانك های طرف‌حساب با ذکر مبلغ سرمایه مقاطعه کاری و همچنین ارائه گواهی اعتباریکه میتوانند در بانك مجاز تحصیل نمایند.
٤ـ فهرست و شرح مختصری راجع بتاسیسات وتشکیلات مقاطعه کاری و وسایلی که در اختیار دارند.
۵ـ گواهی حسن انجام کار از دستگاههائیکه با آنها معامله کرده‌اند.
٦ـ یك نسخه از اساسنامه و همچنین روزنامه رسمی کشور که در آن اعضاء هیئت مدیره وسرمایه قید شده باشد.
رئیس اداره کل ساختمان وزارت فرهنك مجدنوابی
آ ـ۲۲۰

آگهی‌های متفرقه

چاپخانه کوچکی با کلیه لوازم باجاره داده میشود ویا با شخصی که بامور چاپی آشنائی دارد شریك میشود ودر صورت لزوم بفروش می رسد طالبین به تلفن ۳٤۰۵۳ مراجعه کنند.
آ ـ۳۲۰۵۷ ۱ـ۳

جویای کار

جوانی دانشجو آشنا بزبان‌فرانسه برای بعداز ظهرها جویای کار است تلفن ۳۰۲۷۰۲

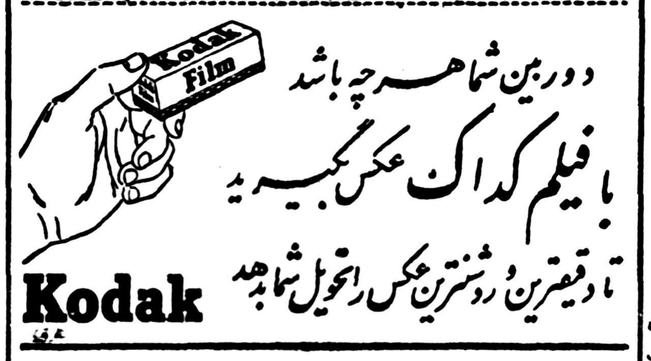
راننده‌ای که گواهینامه ۲همگانی دارد جویای کار است با شماره تلفن ۳۳۲۷٤ ویا شماره ۳۱۰۰۵ مذاکره فرمائید.

گمشده

یك برگ گواهی‌نامه لیسانس‌حقوق اینجانب‌ملك‌منصور اسفندیاری‌مفقود شده ازیابنده تقاضا میشود آنرا به نشانی خیابان نصرت کوچه نوآورده مژدگانی خود را دریافت دارد.
آ ـ۲٤۱۸۳ ۱ـ۲

فروش اتومبیل

برای‌فروش
ماشین ستاندارد وانگارد مدل ۱۹۵٤ استثنن ـطالبین به شورای فرهنگی بریتانیا واقع در خیابان فردوسی شماره۷۰۱مراجعه فرمایند.
آ ـ۵٦ ۱ـ۲



آگهی مزایده فروش درخت جنگلهای املاکی

بنگاه جنگلها تعداد ۷۲ اصله درخت به حجم ۹۸٤ر۱۷۵ متر مکعب بدین شرح.
۱ـ راش ۳۲ اصله به حجم ٤۰٤ر٤ ۲٤۲ متر مکعب که ۲٤۲ر٤ متر مکعب چوب صنعتی و۱٦۱ر٦ متر مکعب هیزم
۲ـ ممرز ۲۷ اصله بحجم ۲٦۹ر۵ متر مکعب که ۱٦۱ر۷ مترمکعب چوب صنعتی و ۱۰۷ر۸ متر مکعب هیزم
۳ـ تسکا ۱۰ اصله به حجم ۲۱٦ر۲ مترمکعب که ۱٤۰ر۵۳ متر مکعب چوب صنعتی و ۷۵ر٦ مترمکعب هیزم
٤ـ افرا ۵ اصله بحجم ٦۹ر٦ مترمکعب که ٤۱ر۷٦ مترمکعب چوب صنعتی و۲۷ر۸٤ متر مکعب هیزم
۵ـ ملج۱ اصله به حجم ۳ر۸ متر مکعب که ۱ر٦۸ متر مکعب چوب صنعتی و ۱ر۱۲ متر مکعب هیزم
٦ـ نمدار ۱ اصله به حجم ـر۸ متر مکعب که ٤ر۸۰ متر مکعب چوب صنعتی و ۳ر۲۰ متر مکعب هیزم
۷ـ راش افتاده ٤اصله بحجم ۱۰ر۹۸۱ مترمکعب‌که ۱۰ر۹۸۱ متر مکعب چوب صنعتی
۸ـ تسکاافتاده ۱اصله بحجم ۳ر۰۹٤ مترمکعب که ۳ر۰۹٤
ازجنگلهای میان دره گرگان که ۶۰ر۵ سهم از ۱٤٤ سهم متعلق باملاك‌ومستغلات پهلوی که نشانه گذاری شده ونوع‌آن عبارت ازراش ـ ممرز ـ تسکا ـ افرا ـ ملج ـ نمدار ـ راش وتسکا افتاده واتك میباشد ازطریق مزایده بفروش میرساند .
طالبین میتوانند بامراجعه باداره حسابداری بنگاه درمرکز وسرجنگلداری درگرگان قبلا برك مشخصات مربوطه رادریافت وپیشنهاد خودرا بضمیمه برك مشخصات وفیش بانکی بمبلغ ۵ در صدکل بهای پیشنهادی خودکه باید بحساب سپرده بانکی درمرکز بحساب ۱۱۲٤ بانك ملی فردوسی ودرمحل بحساب سرجنگلداری پرداخت شده باشد تاآخر وقت اداری روز ۱۷ فروردین ماه ۳۸ بدفتربنگاه ودرمحل بدفتر سرجنگلداری تسلیم دارند.
پاکتهای رسیده درساعت ۱۰صبح روز۱۸ فروردین ماه ۳۸درمرکز وسرجنگلداری باز و قرائت خواهد شد. حضور پیشنهاددهندگان درجلسه آزاد است .
مدیرعامل بنگاه جنگلها سرتیپ علی خواجه نوری
آ ـ۱٦٤ ۱ـ۲

آگهی مزایده فروش درخت جنگلهای املاکی

بنگاه جنگلها تعداد ۱۷٤ اصله درخت بحجم ۱۰٦۸ر۷۰ متر مکعب بدین شرح.
۱ـ راش۲۵اصله بحجم ۱۷۷ر۸ متر مکعب که ۱۰٦ر٦۸ متر مکعب چوب صنعتی و۷۱ر۱۲ چوب هیزم
۲ـ افرا ۱۲ اصله بحجم ۹۷ر۲ متر مکعب‌که ۵۸ر۳۲ متر مکعب چوب صنعتی و ۳۸ر۸۸ چوب هیزم
۳ـ نمدار۲۷ اصله بحجم ۲۰۱ر۵ متر مکعب که ۱۲۰ر۹ متر مکعب چوب صنعتی و۸۰ر٦ چوب هیزم
٤ـ تسکا ۵اصله بحجم ـر۲۵ متر مکعب که ـر۱۵ متر مکعب چوب صنعتی و ـر۱۰ چوب هیزم
۵ـ ملج۲ اصله به حجم ۱۰ر۸ مترمکعب‌که ٦ر٤۸ متر مکعب چوب صنعتی‌و ۴ر۳۲ چوب هیزم
٦ـ ممرز ۱۰۳ اصله‌بحجم ۵۵٦ر٤۰ مترمکعب‌که۳۳۳ر۸٤ مترمکعب چوب صنعتی و۲۱۲ر۵٦ چوب هیزم
۷ـ اتك ٤۷
ازجنگلهای رسمك حوزه سوادکوه متعلق باملاك ومستغلات پهلوی‌که نشانه گذاری شده وانواع‌آن عبارت ازراش ـ افرا ـ نمدار ـ تسکا ـ ملج ـ ممرز ـ واتك میباشد ازطریق مزایده بفروش میرساند.
طالبین میتوانند بامراجعه باداره حسابداری بنگاه درمرکز وسرجنگلداری درشاهی قبلا برك مشخصات مربوطه رادریافت وپیشنهاد خودرا بضمیمه برك مشخصات وفیش بانکی بمبلغ ۵ درصد کل بهای پیشنهادی خودکه باید بحساب سپرده بانکی درمرکز بحساب۱۱۲٤ بانك ملی فردوسی ودرمحل بحساب سرجنگلداری پرداخت شده باشد تاآخروقت اداری روز ۱۷ فروردین بدفتربنگاه ودرمحل بدفتر سرجنگلداری تسلیم دارند .
پاکتهای رسیده درساعت ۱۰ صبح روز۱۸ فروردین درمرکز وسرجنگلداری باز و قرائت خواهد شد. حضور پیشنهاد دهندگان درجلسه آزاد است .
مدیر عامل بنگاه جنگلها سرتیپ علی خواجه نوری
آ ـ۱٦٦ ۱ـ۲

آگهی مزایده فروش درخت جنگلهای املاکی

بنگاه جنگلها تعداد ۸۷ اصله درخت بحجم ۹۲۲ مترمکعب بدین شرح.
۱ـ ممرز ۱۸ اصله بحجم ۹۳ر۹ متر مکعب که ٤٦ر۹۵ متر مکعب چوب صنعتی و٤٦ر۹۵ متر مکعب هیزم
۲ـ افرا ۱۹ اصله بحجم ۱٤٤ر۳ مترمکعب که۷۲ر۱۵ مترمکعب چوب صنعتی و۷۲ر۱۵ متر مکعب هیزم
۳ـ شیردار ۲اصله به حجم ۱۱ر۸ مترمکعب که ۵ر۹ متر مکعب چوب صنعتی و ۵ر۹ متر مکعب هیزم
٤ـ نمدار ۲ اصله به حجم ۲٤ر۹ مترمکعب‌که ۱۲ر٤۵ مترمکعب چوب صنعتی و۱۲ر٤۵ متر مکعب هیزم
۵ـ ملج ۳۳ اصله بحجم ۲۸۰ر۵۰ مترمکعب‌که ۲٤۰ر۲۵ مترمکعب‌چوب صنعتی و۲٤۰ر۲۵ متر مکعب هیزم
٦ـ تسکا ۹اصله بحجم ۷۳ر٤ مترمکعب‌که ۳٦ر۷ مترمکعب چوب صنعتی و ۳٦ر۷ متر مکعب هیزم
۷ـ بلوط٤ اصله بحجم ۹۳ر۲ مترمکعب‌که ٤٦ر٦ مترمکعب چوب صنعتی و ٤٦ر٦ متر مکعب هیزم
۸ـ اتك ۳۰ اصله بحجم ـر۱۲۰ ـر۱۲۰
ازجنگل تومکائی گنبد متعلق باملاك ومستغلات پهلوی‌که نشانه گذاری شده وانواع‌آن عبارت از ـ ممرز ـ افرا ـ شیردار ـ نمدار ـ ملج ـ بلوط ـ واتك میباشد ازطریق مزایده بفروش میرساند .
طالبین میتوانند بامراجعه باداره حسابداری بنگاه درمرکز وسرجنگلداری درگنبد کاوس قبلا برك مشخصات مربوطه رادریافت وپیشنهاد خودرا بضمیمه برك مشخصات وفیش بانکی بمبلغ ۵ در صد کل بهای پیشنهادی خودکه بایدبحساب سپرده بانکی در مرکز بحساب ۱۱۲٤ بانك ملی فردوسی ودرمحل بحساب سرجنگلداری پرداخت شده باشد تاآخروقت اداری روز ۱٦ فروردین ۳۸ بدفتربنگاه ودرمحل بدفتر سرجنگلداری تسلیم دارند. پاکتهای رسیده درساعت ۱۰ صبح روز ۱۷ فروردین ۳۸ درمرکز وسرجنگلداری بازوقرائت خواهد شد حضور پیشنهاد دهندگان در جلسه آزاد است .
۱ـ۲ آ ـ۱٦۸ مدیر عامل بنگاه جنگلها سرتیپ علی خواجه نوری

بفروش میرسد

فروشی درکرج

باغچه بمساحت یکهزار وپانصد متر با پنج اطاق و گلخانه تلفن و برق با منظره عبور دائمی آب نهر شهرداری واقعه درجلوی جاده‌اسفالته تهران به کرج شش کیلو متری‌به پل کرج برای دیدن و مذاکره رجوع فرمائید ـلالهزار ۳۹۷۸٤ به‌بنگاه کوشان
۱ـ۱۰ آ ـ۳۸

بهترین عیدی اشیاء عتیقه کمیاب از هر قبیل و انواع و اقسام تابلو های بزرك و کوچك رنك روغنی و آب رنك قدیم و جدید خارجی و مینیاتورهای اصیل قدیمی چند صد ساله و ظروف مرغی وبزیدی بارفتن کریستال و انواع بشقاب های کمیاب و جارو لاله کریستال مصور ترمه زیر خاکی و سکه های اصیل قدیمی قرآن خطی طلائی و انواع‌تنك‌وترمه عقیق و چیزهای دیگر همه روزه از ساعت ۳ تا شش و نیم‌بعدازظهر بطور خصوصی بفروش میرسد منیریه نزدیك لشگر کوچه ورزی شماره ۱٤
آ ـ٤۵۳۸۸ ۱ـ۲

آنچه مورد نیاز شما است

تقویم اطلاعات

چهارشنبه‌بیست‌و دوم رمضان۱۳۷۸
« یازدهم فروردین ۱۳۳۸
« اول آوریل ۱۹۵۹
توپ سحر : ساعت ٤و۲۲ دقیقه
طلوع آفتاب : ساعت ۵و۵۰دقیقه
توپ افطار : ساعت ۱۸و۳۷ دقیقه
پنجشنبه بیست‌و سوم رمضان
توپ سحر : ساعت ٤و۲۱ دقیقه
طلوع آفتاب : ساعت ۵و ٤۸ دقیقه
توپ افطار : ساعت ۱۸و۳۸ دقیقه

تلفن های اطلاعات

تلفنخانه ۴۰۰۱۱ تا۴۰۰۱۹
شعبه آگهی‌ها ۴۰۲٦۳۳
۴۰۵۱۰۸
سازمان‌شهرستانها۴۰۵۰٦۷
سرویس‌حوادث ۴۰۳۵٦۹
کانون طوطی ۴۰۰۱۰
اطلاعات هفتگی ۴۰٤۸۷۸
اطلاعات بانوان ۴۰۳۳۱۳

کشیك امشب بیمارستانها

بیمارستانها: مسمومین بیمارستان های شفا بعیائیان خیابان ژاله‌تلفن ۳۷٦۳۱ لقمان‌الدوله ادهم خیابان مخصوص پشت باغشاه تلفن ۲۳۲۳۳ مجروحین بیمارستانهای رازی‌درخیابان شاهپورواعدادی شیروخورشیدخیابان مولوی‌باغ‌فردوس،زایمان‌وعوارض زنانه بیمارستان های زنان پیچ شمیران، وزیری خیابان شیخ‌هادی ورابینگاه، حمایت مادران ونوزادان خیابان‌پاسداران ودرمانگاه جنوب بنگاه حمایت مادران خیابان مولوی در مورداحتیاج‌فوری بپزشك مقابل وزارت بهداری بوسیله امبولانس به‌پزشك‌کشیك هدایت می شوید .تلفن۲۰۰۷۱

کشیك امشب داروخانه‌ها

داروخانه ریپا : خیابان ریپا .
چهارراه پهلوی تلفن ٤۵۲۹۰
داروخانه میر : انتهای شهباز
داروخانه سیما : خیابان نواب‌چهارراه شکوفه .
داروخانه ستاره : خیابان سی‌متری نظامی چهارراه حشمت‌الدوله .
داروخانه دکتر اشرافی : انتهای داروخانه حشمت : خیابان فرساد
داروخانه شبانه روزی امریکائی . مقابل درمانگاه دربوس .
داروخانه محمدیان :خیابان ری جنب کوچه ابشار
داروخانه شبانه روزی فرزاد خیابان فلسك نزدیك داودیه مقابل نبت فلسك
داروخانه وازمایشگاه دکترامینی (شبانه روزی) تلفن ۹۱۹۸۸ـنارمك
ایستگاه دفتربازار مرکزی
داروخانه سعادت:خیابان اسکندری چهارراه‌گلکار

کشك امشب دامپزشکان

آقایان دکتر کاظم نجم‌آبادی :خیابان شاهرضای غربی چهارراه بیمارستان پهلوی اول خیابان اسکندری تلفن ٤۷۳۲۳ـ دکتر محمد حسن رازانی : دوراهی یوسف آباد ـ دکتر محمدرضا مسند : دروازه دولت تلفن ۳۲۹۳۲ـ دکتر هوشنك بیضائی : فلسك‌خیابان دولت ایستگاه قنات تلفن ۸۱۹۱۰ـ دکتر حسین حمیدزاده : فلسك‌خیابان دولت چهارراه رستم آباد . (کشیك دائم)
دکتر محمد طواف : خیابان گرگان ایستگاه مدرسه ـ دکتر محمود علم‌آموز : میدان ۲٤ اسفند کوی بهرام .

تلفنهای مورد نیاز

تلفن شهربانی :۳۰۰۸٤ـ۳۰۰۸۱۶
آتش نشانی ٤٤٤٤۳ـ٤٤٤٤٤
نگهبانی پلیس‌تهران ۳۰۲۱۵۰
اداره راهنمائی ۳۰۳٦۱٤
راهنمائی تصادفات ۳۰۲۸۲۵
فرودگاه مهرآباد ٤۱۱۷۳
شرکت تلفن :۳۰۵۵۱۱
تگهبانی برق ٤۳۱۷۸
سازمان آب‌تهران ۵۱۰۰۰
شرکت سهم بازرگانان ۲٤۰۰۰

دکترهای متخصص درگوش وحلق وبینی دکتر آزاد

متخصص گوش‌و گلوو بینی خیابان منوچهری کوچه ارباب‌جمشیدپذیرائی از ٤تا۸بعد از ظهر تلفن ۳۹۵۸۸ و۳۹۵۸٤ صبحها با تعیین وقت قبلی

پزشکان متخصص در جراحی پلاستیك دکتر بحری

دانشیاردانشکده پزشکی
متخصص جراحی زیبائی و پلاستیك خیابان سعدی روبروی پمپ بنزین تلفن مطب ۳۰۲٤۸۹

دکترهای متخصص دراعراض دهان ودندان دکتر آرام صفریان

خیابان یوسف آباد روبروی‌ت.ث.ث کوچه سیمی تلفن ٤٤۵۰

دکتر ابوالحسن خلوتی
دندان پزشك سه راه شاه بذیرائی صبح و عصر تلفن ٤۰٤٤٤

دکترهای متخصص دراعراض پوست دکتر محققی

دانشیار دانشکده‌پزشکی
پذیرائی از٤تا۸ بعداز ظهر.
نشانی دروازه دولت روبروی پمپ بنزین تلفن ۳۳۰۰۹

دکتر حسن محقق یزدی
متخصص بیماریهای پوست و آمیزش از آمریکا خیابان پهلوی چهارراه امیراکرم ٤ـ۸

دکترهای متخصص در مجاری ادرار وتناسلی دکتر شاپور صدری

خیابان سعدی بالای بیمارستان‌امیر اعلم روبروی عنایت‌تلفن ۳۲۳۹۲ پذیرائی ٤ـ۸بعداز ظهر.

دکتر محمد رضا مسعد
رزیدنت سابق‌بیمارستان های‌امریکا درمان قطعی بیماریهای مقاربتی پذیرائی: ٤ تا۸ بعد ازظهر اول سعدی‌ـ چهارراه‌دروازه‌دولت

دکتر دانشگر

امراض مقاربتی جلدی تناسلی و مسسنی امراض زنانه ونازائی خیابان سپه مقابل پستخانه تلفن ۳۰۲٤۱٦

دکتر ا. پولوسا

متخصص بیماریهای مقاربتی،مجاری ادرار و تناسلی پذیرائی صبح‌وعصر خیابان فردوسی‌شمالی مقابل خیابان کوشك کوچه صادق تلفن ٤٦۵۸۹

دکتر صادقی

درمان سوزاك تازه وکهنه‌ومسستی وناتوانی جنسی مردان‌پذیرائی‌عصرها خیابان ری‌اول صدرالاشراف

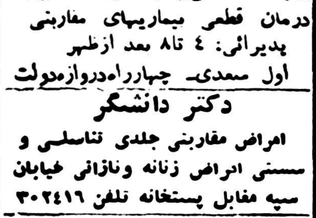
دکتر معانی

امراض مقاربتی ـمجاری ادرارامراض زنانه و مسسنی خیابان فردوسی مقابل بانك ملی ایران

احتیاجات زندگی

نقشه‌های ساختمانی

قبل ازتهیه هرگونه نقشه‌ساختمانی از مجموعه نقشه های ساختمانی شرکت فرازنو دیدن کنید ابتدای خیابان منوچهری پاساژ ساعتچی تلفن ۳۰۲٦۰۱



سالن جدید دوزندگی‌سلوك

افتتاح سالن جدید دوزندگی سلوك راباطلاع عموم آقایان میرسانیم .
لاله زارمهران تلفن ۳۳۰۳٦

تعمیرات در منازل

تعمیرات‌رادیو ـرادیوگرام ـ ضبط‌صوت ویخچال تحت‌نظر مهندس بحصیل کرده اروپا در منزل تلفن ۳۰۳۱۲٤

هما

بانوان باسلیقه
شیك ترین کیف عالی ترین مدل تحت‌نظر متخصصین کارازموده با ارزانترین قیمت‌که‌در کیف سازی‌هما مقابل مجلس تهیه میشود ابتیاع فرمائید .

آموزشگاهها

آموزشگاه ربانی
آموزشگاه‌ماشین نویسی‌ربانی شاه اباد از هر حیث مورد اطمینان است تلفن ۳۷۱۳۵

ماشین نویسی‌کشور
خیام مقابل پارك شهر با اسلوب ده انگشتی

رانندگی
میدانید اسلوب صحیح رانندگی‌و میکانیکی را در کجا می آموزند فقط در هنرستان‌فنی پرستو کمپ پارك شاهپور تلفن ۲۳۹۱٦

تعلیم رانندگی صحیح
هنرکده فنی رانندگی و مکانیکی را با آخرین متد علمی شما می آموزد و تا گرفتن گواهی نامه رسمی شما تعلیم می دهد .
هنرکده فنی روبروی چاپخانه مجلس تلفن ۳۸۰٤٦

دفترخانه های درجه یك تهران

دفترخانه ۱۲٤ جلال درین خیابان سعدی روبروی ایران‌نورتلفن۳۲۱۶۵

دفترخانه اسنادرسمی ۱۳۹
رضاعاصم گرگان چهار راه مهنیه تلفن ۳۵۸۳٤

دفترخانه اسناد رسمی درجه ۱ شماره ۷۹ بتصدی محمد امامی وامین درچهارراه سید علی‌کوچه حریری شماره تلفن ۳۲۹٤۹

دفتر ازدواج ۲۲و طلاق۲٤ شمال شهناز خیابان امین‌الدوله ایستگاه گلچین تلفن ۳۰۲۲٦۹ جعفری‌ابهری



آ ـ۲۰۸

مستغلات

خانه‌ای‌بمساحت هزارمتر واقع در خیابان ری دو راه مهندس مناسب برای کارخانه و انبار کالای تجارتی و اتوشوئی و گاراژ با شرایطی اجاره داده میشود. طالبین برای دیدن محل و مذاکره به خیابان‌ری سه راه امین حضور بازرگانی‌سعادت تلفن ۳۰۵۰۸٦ مراجعه فرمایند .
آ ـ۱۷۳

آگهی مناقصه

اداره کل حسابداری وزارت کشاورزی خرید ۸ قلم کودشیمیائی طبق‌برك شرایطو مشخصات‌جداگانه موجود در اداره کاربردازی واقع در میدان فردوسی را بمناقصه میگذارد داوطلبین میتوانندبا دریافت برك مزبور و مطالعه آن پیشنهادات خود را تا آخر وقت اداری روز ۲۲ر۱ر۳۸باداره کل دفتر وزارت کشاورزی واقع در انتهای خیابان لالهزار نو تسلیم و رسید دریافت دارند پیشنهادات واصله در ساعت ۱۰ صبح‌روز۲۳ر۱ر۳۸ درکمیسیون مناقصه بازو قرائت خواهد شدحضور پیشنهاد دهندگان یا نماینده آنها بشرطیکه کتبا معرفی شده باشد در جلسه مناقصه آزاد و این اداره در ردیا قبول یك یا کلیه پیشنهادات مجاز است.
ذیحساب ورئیس اداره کل حسابداری
۱ـ۲ آ ـ۲۲۲

فریدولین



نماینده انحصاری
اتو تورهیکس خیابان برق نبش سعدی تلفن ۳۰٤۹۱۵

دکترهای متخصص دربیماری های قلب دکتر تیمور کلالی

متخصص بیماریهای قلب‌ازدانشگاه پاریس خیابان شاه آباد عمارت ۱۰ طبقه پذیرائی بعداز ظهرها تلفن مطب ۳٤۱۲۲ منزل٤۰۵۹٦

دکتر های متخصص در امراض داخلی

دکتر عبدالله یغمائی متخصص‌در بیماریهای داخلی کودکان پذیرائی ٤تا ۸ بعد از ظهر نشانی تجریش خیابان شهرداری تلفن مطب ۸٤٦۳۱ منزل ۸٤۳۱۰

دکتر مسعود امینی
معالج بیماریهای داخلی ـ زنان و کودکان با بیست و دوسال سابقه طبابت ـ معالجه قطعی بیماریهای : روماتیسم ـ سیاتیك ـ جاقی مفرط درد اعصاب ـ فلج وسستی اعصاب بوسیله الکتروفیزیو نرابی با وسائل مدرن آلمانی اشعه ماوراء بنفش و مادون قرمز و ماساژ های طبی ـ شاهرضا ـ جنب سفارت هندوستان تلفن ٤٤۷۱٤

دکتر اخوان صادقی
بیماری های درونی ـ کودکان ـ پوست ـ مقاربتی سلسبیل چهار راه وثوق . تلفن ٦۵۰۱۹

دکتر های متخصص در امراض‌زنان دکتر کیقباد کاوسی

متخصص بیماریهای زنان زایمان مخترع تکنیك پلاستیکی برای درمان نازائی از آمریکانشانی‌شاهرضا مقابل ایرانشهر پذیرائی عصرها

دکترهای متخصص دربیماری‌اعصاب دکتر جعفر رحمانی

متخصص امراض اعصاب و روح از دانشگاه لندن خیابان پهلوی بالاتر از چهارراه امیراکرم تلفون ٤۵۱۱٤ پذیرائی صبح وعصر

متخصص بیماریهای جهاز هاضمه دکتر رفیعی

از دانشگاه پاریس.
معده ـکبد ـروده ـپذیرائی۳تا۸ بعداز ظهر خیابان جامی اول کوچه پاریس.

دکتر محمد دادخواه

علاج جاقی‌ولاغری‌ـ ضعف‌قوابابرق ترك‌تریاك ومرفین وهروئین درپنجروز اول‌لاله‌زار ازطرف میدان سپه تلفن ۳۸۱۷۰

پلی کلینیك دکتر صدیقی دکتر مجاهدی

رزیدنت سابق بیمارستان های امریکا ـبیماریهای داخلی ـاطفال ـ مقاربتی ـلرك الکل ـتریاك و سایر مواد مخدره مجهز بدستگاه های رادیو سکپی‌ـ اتروسول لرایی (بخور پنی‌سیلین وغیره) دیاترمی پذیرائی همه روزه بعداز ظهرها و ایام تعطیل از۳ـ۹ بعداز ظهر .
ادرس خیابان شاه روبروی مسجد سجاد.

شماره جدید تلفنهای شعبه آگهی های روزنامه‌اطلاعات بشرح زیر است :
۳۰۵۱۰۸
۳۰۲٦۳۳
۱۰ـ۱

صاحب‌امتیاز و مدیرمسئول: عباس مسعودی
جای او امروز خیابان خیام چاپخانه اطلاعات
تلفن اطلاعات ۴۰۰۱۱

آرایش وزیبائی

سالن ارایش‌وزیبائی البا تلفن ٤٦۷۸۵ تحت‌نظرمادام هوانسیان و متخصص آرایش‌سرآلبا شاهرضاجنب‌لوان‌تور

طرح خانه سازی برای بیمه شدگان عمر

توسط کارشناسان فرانسوی مورد بررسی قرار گرفته است

اجرای طرح واگذاری خانه به بیمه شدگان عمر احتیاج به تهیه سرمایه وموسسه‌ای دارد که بتوان بوسیله آنها طرح را بمرحله اجرا گذاشت

شرکت بیمه برای اجرای طرح جدید بیمه عمر مطالعات جدیدی را شروع کرده است.

بطوریکه مقامات شرکت بیمه اظهار میدارند شرکت برنامه خانه سازی خودرا ازسال آینده شروع خواهد نمود ولی این مدت سعی خواهد کرد با مطالعات صحیح وجامع وفراهم ساختن مقدمات وامکانات زمینه را برای اجرای طرح مزبور آماده نماید تا اینکه طرح مزبور بتدریج بایستی اجرا شود با این وصف بزرگترین مشکل که گفته میشود فعلا شرکت با آن روبرو است مسئله سرمایه ای است که باید صرف خرید زمین و ساختمان خانه بشود.

در ایران موسسه ساختمانی که سرمایه بزرگ وصلاحیت فنی لازم برای اجرای طرح مزبور داشته باشد غیر از بانك ساختمانی دیگر وجود ندارد وبانك ساختمانی هم خود برنامه هائی برای خود دارد.

بنابراین سرمایه های خارجی بیشتر مورد توجه قرار گرفته اند زیرا در خارج موسسات بزرگی وجود دارد که میتوانند درسال تعداد زیادی خانه ساخته وتحویل دهند ازقرار معلوم مدیر عامل شرکت بیمه در مسافرت اخیر خود نیز مذاکراتی با بعضی موسسات فرانسوی انجام داده وطرح شرکت بیمه را با آنها در میان گذاشته است.

بنابراین احتمال میرود که شرکت بیمه برای اجرای طرح نامبرده از موسسات خارجی استفاده کند.

طرح جدید بیمه عمر بتصویب مجمع عمومی صاحبان سهام شرکت بیمه که باحضور آقای نخست وزیر تشکیل شد رسیده است وبموجب آن به کسانی که نزد شرکت بیمه ایران بیمه عمر شود بجای پول نقد خانه بارزش مبلغ بیمه درنظر گرفته شده درپایان مدت بیمه یا قبل از آن بترتیب خاصی داده میشود.

بدیهی است ساختمان خانه ها وارزش آنها تابع تقاضای کسانی خواهد بود که برای بیمه مراجعه میکنند. کسانی که هم اکنون نزد شرکت بیمه ایران بیمه عمر هستند نیز باشرایطی خواهند توانست بیمه خودرا به بیمه نوع جدید تبدیل کنند وبجای دریافت پول نقد خانه ساخته شده ازشرکت بیمه دریافت دارند.

مطالعات شرکت بیمه برای طرح جدید بیمه عمر مطالعات جدیدی را شروع کرده است.

هنوز شرکت محلی برای خانه های مزبور درنظر نگرفته است ولی می توان حدس زد که این خانه ها در قطعه زمین بزرگی درنواحی شمالی خواهد بود.

آجر فشاری بفروش میرسد

ولی معاملات سایر انواع مصالح ساختمانی بعلت عید وماه مبارك رمضان راکد است

معاملات مصالح ساختمانی بعلت تعطیلات عید و ماه مبارك رمضان در هفته گذشته راکد بود و معاملاتی روی آن صورت نگرفت فعلا نیز فقط معاملاتی روی آجر فشاری صورت میگیرد و فروش سایر انواع مصالح ساختمانی راکد است. پیش بینی میشود از هفته آینده فروش انواع مصالح ساختمانی وضع بهتری پیدا کند فعلا مظنه مصالح ساختمانی در بازار بشرح زیر است.

آجر فشاری هزاری ۴۹۰ تا ۵۱۰ ریال، بهمنی ۱۳۵۰ تا ۱۴۰۰ ریال، سفید قزاقی ۱۴۰۰ ریال، آهك خرواری ۱۱۰ ریال گچ ۱۰۵ ریال.

مظنه سیمان نیز بشرح زیر می باشد.

سیمان داخله پرتلند در بازار آزاد تنی ۱۹۵۰ تا ۲۰۰۰ ریال، سیمان خارجه بشکه‌ای ۹۰۰ ریال، پاکتی ۸۵۰ ریال معاملات موزائیك بطور کلی راکد است و معاملاتی صورت نمیگیرد. آجر ساده متری ۵۰ تا ۷۰ ریال ساده الوان ۷۰ تا ۹۰ ریال موزائیك ایرانی متری ۷۰ تا ۱۰۰ ریال الوان ۹۵ تا ۱۴۰ ریال می باشد.

مبارزه بابروسلوز

ازاداره کل دامپزشکی اطلاع میدهند که از طرف مامورین دامپزشکی که درهفته گذشته ۶ گاو داری مورد بازدید و ۱۰۲ سرگاو آزمایش و ۷۹ سرگوساله های آنها مایه کوبی وچمعا ۲۰۵، اصطبل ضد عفونی شده است.

مبارزه باملخ

وزارت کشاورزی اطلاع میدهد که در دهه دوم اسفند ماه درمناطق انگودان وچاه دراز ودژگان ازتوابع بندر خمیر در سطح ۱۳۴۰ هکتار ازطریق طعمه پاشی دستی باپوره ملخ دریائی مبارزه شده و فعلا نیز عملیات ادامه دارد در ضمن نیز سطح کل مبارزه در این منطقه ۳۵۹۰ هکتار گزارش رسیده است

اطلاع رسیده از بلوچستان حاکی است که پوره ملخ دریائی درمنطقه چابهار ظاهر شده وعملیات مبارزه شروع گردیده است.

در مناطق فارس و بندر عباس نیز مبارزه باپوره ملخ ادامه دارد و تاکنون متجاوز از ۹۰۰۰ هکتار برضد پوره ملخ مبارزه شده است.

مایه کوبی ومبارزه با بیماریهای دامی

وزارت کشاورزی خبر میدهد عملیات مایه کوبی و مبارزه با بیماریهای دامی در تمام استانهای کشور وسیله دکتران و مامورین فنی دامپزشکی طبق برنامه ادامه دارد در بهمن ماه جاری ۴۲ اکیپ مجهز سیار شامل ۳۲ اکیپ ماشین ودو اکیپ مال سوار مشغول کار بود وجمعا ۷۳۲۹۲۷ سردام را برعلیه بیماریهای واگیر مایه کوبی و۹۸۷۵۷ سردام مبتلا به بیماری را درمان نمودند.

صدور محصولات کشاورزی

دربهمن ماه سال جاری مقدار ۳۳۵۵۲۷ کیلو محصولات کشاورزی بارزش ۱۲۱۷۲۵۱۳ ریال ازطریق گمرك جلفا بخارج از کشور صادر شده است.

اطلاعات اقتصادی

بازار تبریز

معاملات کالاهای تجارتی درتبریز جریان عادی داشت ومعاملات آن از حدود مصرف تجاوز نکرد

گزارش رسیده حاکی است که بازار تبریز در ظرف هفته گذشته چندان رونقی نداشت و معاملات عمده روی مصرف انجام شد ولی خریدو فروش کالا های مورد نیاز مردم در عید جریان رضایت بخشی داشت.

بهای گندم هر سیصد کیلو از ۱۲۵۰ تا ۱۲۵۰ ریال جو هرسیصد کیلو از ۸۳۵ تا ۹۷۵ ریال برنج هر کیلو از ۱۷٫۵ تا ۱۵ ریال. روغن حیوانی هر کیلو ۱۲۰ ریال ـ معاملات خشکبار جریان داشت بهای سبزه هر کیلو ۱۸٫۵۰ ریال. مغز بادام ۷۵ ریال. برگه زردآلو از ۲۵ تا ۳۲ ریال بود. معاملات پشم روی مصرف انجام شد. بهای پشم سفید ناشوی خوی وماکو هر کیلو ۵۳ ریال. پشم نا شوی رضائیه هر کیلو از ۴۵ تا ۵۰ ریال. پشم ناشوی متفرقه الوان از ۳۲ تا ۳۶ ریال بود. معاملات پوست جریان داشت ـ پوست گوسفند هرجلد از ۱۲۰ ریال تا ۱۸۵ ریال. بز هر جلد از ۶۵ تا ۷۵ ریال بود. معاملات قند و شکر در حدود مصرف انجام شد بهای قند میاندوآب کیلوئی ۲۳ ریال. رضائیه ۱۰٫۲۳. کلوخه روسی ۲۳ ریال شکر سفید ۲۱ ریال. چای داخلی اعلا از ۷۵ تا ۹۰ ریال. چای کلکته از ۱۸۰ تا ۲۸۵ ریال. چای سیلان از ۲۰۰ تا ۲۸۰ ریال بود. معاملات قماش در حدود مصرف انجام شد. بهای چلوار بهشهر هر متر ۱۴ ریال. پاتیس بهشهر ۱۶٫۲۵. چلوار روسی از ۱۸ تا ۲۱٫۲۵ ریال. انواع چیت های روسی از ۱۴ تا ۱۸٫۲۵ ریال وژاپنی از ۱۸ تا ۲۲٫۲۵ ریال بود. معاملات نیل در حدود مصرف انجام شد. بهای نیل سویس هر صندوق ۱۲۵۴۴ ریال. نیل آلمانی ۱۱۳۶۰ ریال. نیل انگلیسی هر جعبه ۵۶۶۰ ریال بود. معاملات طلا جریان داشت. بهای لیره انگلیسی قدیم ۷۸۰ ریال. لیره ترك قدیم ۶۹۰ ریال. پهلوی ۶۷۵ ریال. ده قرانی قدیم ۹۹٫۵۰ ریال. ۱۰ ریالی جدید ۱۹٫۵۰ ریال بود.

رسیدگی به آئین نامه خرید لوازم غیرفنی وزارتخانه‌ها

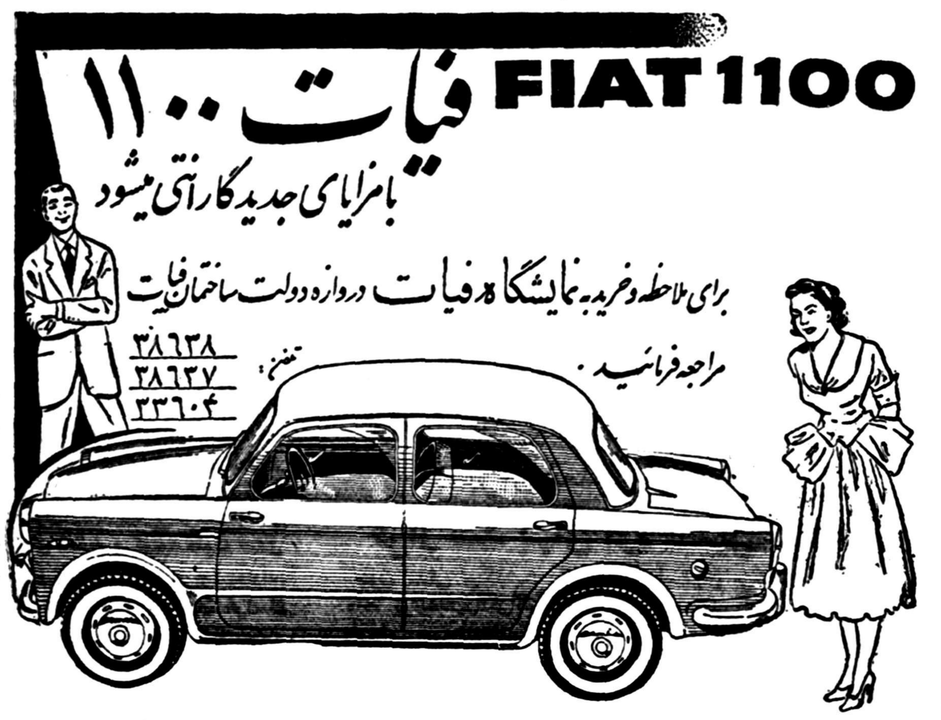
امروز کمیسیونی مرکب ازمعاونین ثابت وزارت خانه‌ها دردفتر آقای نیساری وزیر بازرگانی تشکیل شد. دراین کمیسیون آئین نامه خرید لوازمات غیرفنی وزارت خانه‌ها وسیله شرکت معاملات خارجی مورد رسیدگی قرار گرفت وقرار شد پس از رسیدگی کامل آئین نامه مزبور برای تصویب بهیئت وزیران فرستاده شود.

شعبه بانك ایرانی در آلمان

رئیس هیئت مدیره بانك بازرگانی ایران برای افتتاح شعبهٔ بانك در هامبورك به آلمان عزیمت کرد.

بانك بازرگانی ایران برای انجام امور بانك خود دراروپا اولین شعبهٔ خودرادر فروردین ماه جاری در هامبورك افتتاح خواهد کرد.

مقامات بانك میگویند در نظر دارند در آینده شعبات دیگری درکشور های اروپائی تاسیس نمایند بانك بازرگانی مدتی است که در لندن اقدام به تاسیس یك نمایندگی کرده بود ولی شعبهٔ بانك بازرگانی درهامبورك اولین شعبه ایست که بوسیلهٔ بانك بازرگانی ایران درخارج از کشور ایجاد میشود.



۶ کشور عضو بازار مشترك اروپا و ۱۱ کشور عضو سازمان همکاری اقتصادی اروپا

برای افزایش حجم معاملات یك قرارداد همکاری اقتصادی چهارساله منعقد میکنند

آلفرد کروپ صاحب تاسیسات عظیم کروپ آلمان ازسه متفق غربی درخواست کرد وضع کارخانجات عظیم کروپ را روشن کنند وبوی اجازه فعالیت آزاد بازرگانی بدهند

بروکسل ـ رویتر ـ در گزارش ۶۰ صفحه‌ای که بوسیله پروفسور والتر ـ هالشتاین رئیس کمیسیون بازار مشترك آلمان غربی تهیه شد ضمن تائید لزوم تاسیس و وجود انجمن اقتصادی اروپا متذکر شده که بین بازار مشترك اروپا و ۱۱ کشور عضو سازمان همکاری اقتصادی اروپا باید ارتباط برقرار شده واین دو سازمان با یکدیگر همکاری نمایند.

پروفسور هالشتاین پیشنهاد ایجاد منطقه بازرگانی آزاد را که از طرف انگلستان عنوان شده رد می کند. این گزارش بنا بتقاضای ۶ کشور عضو بازار مشترك تهیه شده ومورد مذاکره در کنفرانس وزرای خارجه کشور های مزبور قرار گرفت.

وزرای خارجه کشور های عضو بازار مشترك که عبارت از فرانسه ـ آلمان غربی ـ ایتالیا ـ بلژیك ـ هلند و لوگزامبورك می باشند تصمیم گرفتند کمیته‌ای برای مطالعه در باره موضوع مزبور تشکیل دهند. پروفسور هالشتاین در گزارش خود متذکر شده که ایجاد یك منطقه آزاد بازرگانی بدون وجود دیوار تعرفه خارجی مانند اتحادیه گمرکی کاری بیهوده خواهد بود.

پیشنهاد انعقاد قرار داد

بروکسل ـ رویتر ـ وزراء خارجه کشور های عضو بازار مشترك اروپا در بروکسل، پایتخت بلژیك، مذاکرات سری بعمل آوردند. طی این مذاکرات گزارش های مربوط بامکان بوجود آوردن منطقه آزاد تجارت تبادل نظر بعمل آوردند. پروفسور والتر هالشتین، آلمانی رئیس کمیته بازار مشترك اروپا یکی از تهیه کنندگان گزارش فوق بود.

منابع مطلع در پاریس اظهار داشتند که گزارش هالشتین پیشنهاد می کند که یك قرار داد چهارساله بین ۱۷ کشور، یعنی شش کشور عضو اصلی بازار مشترك اروپا و ۱۱ کشور عضو سازمان همکاری اقتصادی اروپا، امضاء شود. طبق این قرار داد کشور های امضاء کننده متعهد میشوند که حجم معاملات بازرگانی بین خودرا توسعه داده واز مقررات گمرکی بکاهند.

در جلسه دیروز صبح، وزراء شرکت کننده تقاضای ایتالیا را مورد رسیدگی قرار دادند. ایطالیا تقاضای تاسیس دبیرخانه دائمی برای کمیته اروپائی کرده است واز قرار معلوم شهر بروکسل بهترین محل برای دبیرخانه مزبور است.

اسن ـ آلمان غربی ـ رویتر ـ الفرد کروپ، صاحب کارخانجات عظیم فولاد و ذغالسنك کروپ آلمان غربی، گفت موقع آن رسیده که سه متفق غربی وضع تاسیسات کروپ را روشن ساخته ویگذارند که این سازمان با آزادی بیشتری فعالیت کند. وی که برای کارگرانی که ۲۵ سال است برای سازمان کروپ کار میکنند صحبت می کرد گفت بعقیده من باندازه کافی از خود صبر وشکیبائی نشان داده ایم و معتقد هستم موقع آن فرا رسیده که روابط ما با متفقین غربی روشن تر شود ما باید با همان شرائطی وارد فعالیت های بازار مشترك اروپا شویم که دیگر مؤسسات شرکت میکنند تا بتوانیم رقابت نمائیم وطبق تقاضای روز کار کنیم.

پیشنهاد تقلیل هزینه تولید در امریکا

واشنگتن ـ یونایتدپرس ـ یکی از افسران متقاعد ارتش امریکا اخطار کرد که صنایع امریکا باید قیمتهای خودرا تقلیل داده ودرهزینه تولید کاهش بعمل آورند ویا اینکه خسارت رقابت باصنایع ژاپن و آلمان غربی را متحمل شوند.

ژنرال فرانك هیگینز، معاون سابق وزیر دفاع امریکا، بعداز مسافرتی که بژاپن کرده بود گفت درناگویا یکی ازشهرهای ژاپن یك قسمت از کارخانه اتومبیل سازی را مشاهده کرد که ازلحاظ تشکیلات مدرن تر ومجهز تراز کارخانجات اتومبیل سازی دیترویت امریکا بود و باوجود اینکه بکارگران خود هر ساعت ۵۰ سنت حقوق می پردازد محصول آن تقریبا ۳۵ درصد بیشتر ازتولیدات دیترویت است.

وی گفت ارتش امریکا برای دادن کمك نظامی بکشور های خاور دور تحت برنامه دفاع مشترك از ژاپن اتومبیلهای نظامی باری میخرد که قیمت آن نصف قیمت ماشینهای امریکائی است.

ژنرال هیگینز معتقد است که قیمت مصنوعات امریکا باید تقلیل یابد.

حداقل صادرات برنج

واشنگتن ـ آسوشیتدپرس ـ وزارت کشاورزی آمریکا اعلام داشت که صادرات برنج ازآمریکا در سال گذشته طی ۷ سال اخیر حداقل میزان صادرات بوده است.

بیانیه وزارت کشاورزی حاکی است که خریداران عمده برنج اینك درآمریکای لاتین هستند. درسال گذشته کوبا معادل ۴٫۲۰۵٫۰۰۰ کیسه برنج ازآمریکا خریداری کرد.

تقلیل تولید صنایع پنبه انگلیس

لندن (رویتر) نشریه اطاق بازرگانی انگلستان حاکی است که تولید صنایع پنبه انگلستان در ماه ژانویه نسبت به ژانویه سال گذشته ۱۷ درصد کمتر بوده است.

تیراژ تولیدات صنایع پنبه انگلستان ۱۶ درصد ازماه ژانویه سال گذشته کمتر بود.

توجه کشور های غربی به آسیای جنوب شرقی

توکیو (رویتر) مقامات وزارت خارجه ژاپن اظهار میدارند که بریتانیا و فرانسه وایتالیا وسایر کشور های غربی قصد دارند موقعیت بازرگانی خودرا دربازار های آسیای جنوب شرقی بهبود بخشند.

مقامات مزبور میگویند آلمان غربی توجه زیادی به آسیای جنوب شرقی مبذول نموده ومیکوشد راهی برای پیدا کردن بازار بیابد.

دلیل این امر مسافرت «لودویك ارهارد» وزیر اقتصاد آلمان درسال گذشته ومسافرت «هنری آلفرد کروپ» رئیس کارخانجات معروف کروپ درحال حاضر میباشد.

انگلیسها نیز قصد دارند بازار های خودرا درمستعمرات آسیای جنوب شرقی توسعه دهند.

شرکت‌های پایان سال

دراواخر سال گذشته پنج شرکت تاسیس ویك شرکت منحل شد

شرکتهائیکه در اواخر ماه اسفند گذشته تشکیل شد عبارتند از شعبه شرکت سهامی محدود مهندسی «کوزلی شرق میانه» که مرکز آن در لبنان است و بمنظور انجام امور ساختمانی و صنعتی تاسیس یافته است سرمایه شرکت یکصد هزار لیره لبنانی میباشد نماینده عمده آن در ایران آقای «رینس ویلموت» است شرکت دیگری که تاسیس شد شرکت تجارتی ذکاوت با مسئولیت محدود است که بمنظور واردات و صنایع هرگونه کالای مجاز وحق العمل کاری تشکیل شده سرمایه شرکت مزبور یك میلیون ریال نقدی است مدیران شرکت آقایان عباس و عطاءاله هاشمی نژاد میباشند.

سومین شرکت جدید التاسیس شرکت بهمنشیر بامسئولیت محدود است که برای مقاطعه کاری راه و ساختمان واسفالت بامسئولیت محدود تشکیل شده سرمایه شرکت دومیلیون ریال بمدت نامحدود است مدیریت شرکت بعهده آقایان احمد فصیحی ومهندس تقی مشهودی است.

شرکت سهامی پخش کالاهای انحصاری شهرستان تهران منحل شد و آقایان یوسفعلی شهمیرزادی و محمود نیك نژاد بسمت مدیر تصفیه آن انتخاب گردیدند. در مقابل شرکتی بنام شرکت سهامی شباب بمنظور خرید وفروش صادرات ایران تاسیس شد که سرمایه آن مبلغ سیصد هزار ریال بمدت پنج سال است.

مدیریت شرکت بعهده آقایان محمد علی شکوه وعبدالقدیر آزاد میباشد. یکی دیگر از شرکتهای منحله موسوم به شرکت اسپرنیکز بامسئولیت محدود نام دارد که آقایان اسحق فاریاب و ویکتور امالی خلیلی بسمت مدیران تصفیه آن انتخاب شدند.

پنجمین شرکت جدید التاسیس موسوم به شرکت سهامی بازرگانی ایران ـ اسکاتلند است که بمنظور مبادرت بکلیه امور بازرگانی صادرات وواردات و حق العمل کاری تشکیل شده. سرمایه این شرکت دو میلیون ریال بمدت نامحدود است و مدیریت شرکت بعهده آقایان اپریان ویلیام تریکو و مرتضی کمیلی زاده وحاج محمد باقر کمیلی زاده و محمود کمیلی زاده وپیترجرهن استرلینك میباشد.

آگهی مزایده بهره‌برداری نمکزار اوغان

وزارت صنایع ومعادن بهره‌برداری از معدن نمکزار اوغان رابرای مدت ده سال از طریق مزایده واگذار مینماید داوطلبین میتوانند بدفتر وزارت صنایع ومعادن در تهران ویا اداره صنایع ومعادن در تبریز مراجعه وبرك شرایط مزایده ومشخصات معدن را دریافت نموده وبا پرداخت مبلغ ده هزار ریال بحساب ۱۳۱۷ بانکملی بابت سپرده شرکت در مزایده وپیشنهاد خودرا بضمیمه رسید سپرده مزبور در پاکت سربسته ولاك ومهر شده منتهی ساعت ۹ صبح روز ۱۱ر۲ر۳۸ مستقیما در تهران بدفتر وزارت صنایع ومعادن تسلیم ورسید دریافت دارند. پیشنهادات رسیده درساعت ۱۰ صبح همان روز قرائت وبرنده مزایده تشخیص میگردد.

۱ـ۲ ـ آ ـ ۲۱۸ وزیر صنایع و معادن

آگهی

راه آهن دولتی ایران از لحاظ تشویق بازرگانان به حمل کالای خود باراه آهن و برای اینکه اجناس مورد احتیاج عامه با بهای نازلتری بدست مصرف کنندگان گرامی برسد تخفیفهائی در نرخ کرایه حمل کالائیکه برای حمل آن تقاضای واگن دربست شده باشد و فاصله تا مقصد کالا کمتر از پانصد کیلو متر نباشد ازاول فروردین ماه ۳۸ لغایت مهرماه ۳۸ بشرح زیر تخفیف منظور مینماید. انتظار دارد آقایان تجارو وارد کنندگان محترم از این فرصت مناسب حداکثر استفاده را بنمایند.

۱ـ تخفیف ۱۵٪ نسبت به کرایه: سیمان از هر قبیل

۲ـ تخفیف ۲۵٪ نسبت به کرایه: کاغذ روزنامه کاهی و لفاف ـ باطری ـ کابل ـ سیم ـ لوازم برق ـ آلات وادوات چینی ـ پارچه های کتانی ـ پشمی ـ ابریشمی ـ نخی ـ و انواع قماش ـ چرم ـ چتائی ـ کیسه و کیسه سیمانی ـ رنگهای ساخته شده تروخشك ـ تخته سه‌لائی ـ خرما ـ انواع شیشه در صندوق ورق آلومینیم ـ چرخ خیاطی ـ چرخ گوشت و نظایر آن ـ لوله های آهنی (مشروط بر اینکه طول آن از ۱۲ متر و قطر خارجی آن از چهار اینچ تجاوز ننماید) پتو ـ لوله های برزنتی ـ طناب سیمی ـ ماشین های فلاحتی و تراکتور.

۳ـ تخفیف ۳۰٪ نسبت کرایه. ابزار درب و پنجره (دستگیره ـ قفل مغزی و این قبیل) اجناس خرازی از هر قبیل ـ آهن آلات (ورق ـ میله ـ قطعه ـ قراضه ـ نبشی) انواع روغنها ـ لاستیکهای اتومبیل توئی و روئی و انواع لاستیك سایر وسایط نقلیه ـ و لوله لاستیکی ـ کاشی ساخت خارجه ـ ورق مسی و برنج ـ شمش انواع فلزات (باستثنای طلا و نقره)

راه آهن دولتی ایران

آ ـ ۴۵۷۶۶ ۱ـ۵

آگهی مزایده فروش درخت جنگلهای املاکی

بنگاه جنگلها تعداد ۳۱ اصله درخت بحجم ۳۸۸ متر مکعب بدین شرح.

۱ـ راش ۲۴ اصله بحجم ۲۸۵٫۸ مترمکعب که ۱۷۱٫۴۸ متر مکعب چوب صنعتی و ۱۱۴٫۳۲ متر مکعب هیزم

۲ـ تسکا ۴ اصله بحجم ۶۵٫۹ مترمکعب که ۴۲٫۸۳۵ مترمکعب چوب صنعتی و ۲۳٫۰۶۵ متر مکعب هیزم

۳ـ ملج ۱ اصله به حجم ۱۶ـ متر مکعب که ۹٫۶ مترمکعب چوب صنعتی و ۶٫۴ متر مکعب هیزم

۴ـ ممرز ۲ اصله بحجم ۲۰٫۳۰ مترمکعب که ۱۲٫۱۸ متر مکعب چوب صنعتی و ۸٫۱۲ متر مکعب هیزم

۵ـ اتك ۷۵ اصله بحجم ۳۰۰٫ـ مترمکعب که ـ ۳۰۰ متر مکعب هیزم

تعداد ۱۵۰ اصله درخت افتاده بحجم ۶۱۴٫۸۳ مترمکعب ازجنس راش ـ تسکا ـ ممرز ـ ملج از جنگل چناربنی ـ گرگان متعلق باملاك ومستغلات پهلوی که نشانه گذاری شده وانواع آن عبارت ازبلوط ـ ممرز ـ افرا ـ شیردار ـ بادامك ـ ملج ـ واتك میباشد ازطریق مزایده بفروش میرساند. طالبین می توانند با مراجعه باداره حسابداری بنگاه درمرکز وسرجنگلداری درگنبد کاوس قبلا ازراش ـ تسکا ـ ملج ـ ممرز واتك میباشد ازطریق مزایده بفروش میرسانند. طالبین می توانند با مراجعه باداره حسابداری بنگاه درمرکز وسرجنگلداری درگرگان قبلا برك مشخصات مربوطه رادریافت وپیشنهاد خودرا بضمیمه برك مشخصات وفیش بانکی بمبلغ ۵ درصد کل بهای پیشنهادی خودکه باید بحساب سپرده بانکی درمرکز بحساب ۱۱۲۴ بانك ملی فردوسی ودرمحل بحساب سرجنگلداری پرداخت شده باشد تاآخروقت اداری روز ۱۶ فروردین ۳۸ بدفتربنگاه ودرمحل بدفتر سرجنگلداری تسلیم دارند تاساعت ۱۰ صبح روز ۱۷ فروردین ۳۸ درمرکز و سرجنگلداری بازوقرائت خواهد شد. حضور پیشنهاد دهندگان درجلسه آزاد است.

مدیر عامل بنگاه جنگلها ـ سرتیپ علی خواجه نوری

۱ـ۲ آ ـ ۱۷۰

آگهی مزایده فروش درخت جنگلهای املاکی

بنگاه جنگلها تعداد ۲۳۳ اصله درخت بحجم ۲۱۰۹٫۲ مترمکعب بدین شرح.

۱ـ بلوط ۱۰۷ اصله بحجم ۱۳۹۱٫۴۰ مترمکعب که ۸۳۴٫۸۴ مترمکعب آن چوب صنعتی و ۵۵۶٫۵۶ متر مکعب هیزم

۲ـ ممرز ۹۵ اصله بحجم ۵۰۲٫۷ مترمکعب که ۳۰۱٫۶۲ مترمکعب آن چوب صنعتی و ۲۰۱٫۰۸ متر مکعب هیزم

۳ـ افرا ۱۴ اصله بحجم ۱۱۹٫۸۰ مترمکعب که ۷۱٫۹۸ مترمکعب چوب صنعتی و ۴۸٫۸۲ متر مکعب هیزم

۴ـ شیردار ۵ اصله بحجم ۲۸٫۶ مترمکعب که ۱۷٫۱۶ مترمکعب چوب صنعتی و ۱۱٫۴۴ متر مکعب هیزم

۵ـ بادامك ۵ اصله بحجم ۱۹٫۶ مترمکعب که ۱۱٫۷۶ مترمکعب چوب صنعتی و ۷٫۸۴ متر مکعب هیزم

۶ـ ملج ۷ اصله بحجم ۴۷٫۹ مترمکعب که ۲۸٫۲۶ مترمکعب چوب صنعتی و ۱۸٫۸۴ متر مکعب هیزم

۷ـ اتك ۸۱ اصله بحجم ۵۵ مترمکعب که ـ ۵۵٫ـ مترمکعب هیزم

ازجنگلهای اسداله کشته گنبد متعلق باملاك ومستغلات پهلوی که نشانه گذاری شده وانواع آن عبارت ازبلوط ـ ممرز ـ افرا ـ شیردار ـ بادامك ـ ملج ـ واتك میباشد ازطریق مزایده بفروش میرساند طالبین میتوانند بامراجعه باداره حسابداری بنگاه درمرکز وسرجنگلداری درگنبد کاوس قبلا برك مشخصات مربوطه رادریافت وپیشنهاد خودرا بضمیمه برك مشخصات وفیش بانکی بمبلغ ۵ درصد کل بهای پیشنهادی خودکه باید بحساب سپرده بانکی درمرکز بحساب ۱۱۲۴ بانك ملی فردوسی ودرمحل بحساب سرجنگلداری پرداخت شده باشد تاآخروقت اداری روز ۱۶ فروردین ۳۸ بدفتربنگاه ودرمحل بدفتر سرجنگلداری تسلیم دارند. پاکتهای رسیده درساعت ۱۰ صبح روز ۱۷ فروردین ۳۸ درمرکز وسرجنگلداری بازوقرائت خواهد شد. حضور پیشنهاد دهندگان درجلسه آزاد است.

مدیر عامل بنگاه جنگلها ـ سرتیپ علی خواجه نوری

۱ـ۲ آ ـ ۱۷۲

آگهی مزایده فروش درخت جنگلهای املاکی

بنگاه جنگلها تعداد ۹۲ اصله درخت بحجم ۱۲۱۵٫۲ متر مکعب بدین شرح.

۱ـ بلوط ۳ اصله بحجم ۷۲٫۲ مترمکعب که ۴۳٫۳۲۰ مترمکعب چوب صنعتی و ۲۸٫۸۸ متر چوب هیزمی

۲ـ افرا ۱۷ اصله بحجم ۲۳۰٫۴ مترمکعب که ۱۳۸٫۲۴ مترمکعب چوب صنعتی و ۹۲٫۱۶ متر چوب هیزمی

۳ـ ملج ۲۷ اصله بحجم ۴۴۱ـ مترمکعب که ۲۶۴٫۶۶ مترمکعب چوب صنعتی و ۱۷۶٫۴۴ متر چوب هیزمی

۴ـ تسکا ۱۳ اصله بحجم ۱۸۷٫۱ مترمکعب که ۱۰۲٫۹۰۵ مترمکعب چوب صنعتی و ۸۴٫۱۹۵ متر چوب هیزمی

۵ـ ممرز ۲۱ اصله بحجم ۱۸۳٫۱ مترمکعب که ۴۵٫۹۳ مترمکعب چوب صنعتی و ۱۲۷٫۱۷ متر چوب هیزمی

۶ـ شیردار ۵ اصله بحجم ۴۵٫۳ مترمکعب که ۲۲٫۶۵ مترمکعب چوب صنعتی و ۲۲٫۶۵ متر چوب هیزمی

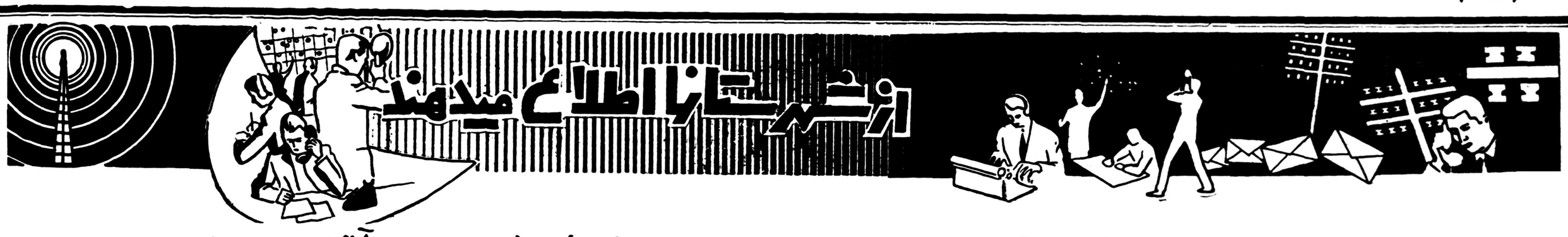
۷ـ نمدار ۴ اصله بحجم ۵۶ـ مترمکعب که ۳۳٫۶ مترمکعب چوب صنعتی و ۲۲٫۴ متر چوب هیزمی

۸ـ اتك ۶ اصله بحجم ۸٫۵ مترمکعب که ۸٫۵ مترچوب هیزمی ـ

ازجنگل تسکائی متعلق باملاك ومستغلات پهلوی که نشانه گذاری شده وانواع آن عبارت از بلوط ـ افرا ـ ملج ـ تسکا ـ ممرز ـ شیردار ـ نمدار واتك میباشد ازطریق مزایده بفروش میرساند طالبین میتوانند بامراجعه باداره حسابداری بنگاه درمرکز وسرجنگلداری درگنبد کاوس قبلا برك مشخصات مربوطه رادریافت وپیشنهاد خودرا بضمیمه برك مشخصات وفیش بانکی بمبلغ ۵ درصد کل بهای پیشنهادی خودکه باید بحساب سپرده بانکی درمرکز بحساب ۱۱۲۴ بانك ملی فردوسی ودرمحل بحساب سرجنگلداری پرداخت شده باشد تاآخروقت اداری روز ۱۶ فروردین ۳۸ بدفتربنگاه ودرمحل بدفتر سرجنگلداری تسلیم دارند. پاکتهای رسیده درساعت ۱۰ صبح روز ۱۷ فروردین ۳۸ درمرکز وسرجنگلداری بازوقرائت خواهد شد. حضور پیشنهاد دهندگان در جلسه آزاد است.

مدیر عامل بنگاه جنگلها ـ سرتیپ علی خواجه نوری

۱ـ۲ آ ـ ۱۷۴



از صادقی خبرنگارمشهد

زلزله بیصدا !؟

در خراسان رسم براینست که دامداران وگله‌داران درپایان‌هرسال پشم و روغن دامهای خودرا پیش فروش می‌کنند و بازای آن از تجار و کسبه‌جنس نسیه خریداری‌مینمایند واین امر بیشتر در روزهای عیدویا چند روزی قبل ازعید معمول‌است .

سالهای گذشته که وضع دامداری در اکثر شهرهای‌خراسان‌رونق داشت دامداران این منطقه با آرامش خاطر واطمینان کامل پشم و روغن‌دامهای خودرا پیش فروش میکردند ومایحتاج خویش را تهیه مینمودند ولی عید امسال بازار سلف فروشی پشم و روغن در خراسان راکد بود زیرا دامداران این‌منطقه براثرعدم‌بارندگی، سرمای شدید و کمبود علوفه صدی هشتاد دامهای خودرا از دست‌دادند. سال گذشته برای دامداران خراسان سال دردناکی بود چون آنها بچشم خویش می‌دیدند که گوسفندان از گرسنگی پشم یکدیگر وحتی لباس چوپانان را می‌جویدند . سال‌گذشته زلزله بیصدای «سرما و کمبودعلوفه» دامهای دامداران خراسان را تلف‌کرد و دامداران را از هستی ساقط نمود.

هم اکنون در خراسان گاه خرواری ششصد و پنجاه ریال و جو خرواری هزار و هفتصد ریال خریدو فروش میشود و بهمین جهت دامداران این منطقه از لحاظ تهیه علیق باقیمانده دامهای خود سخت در مضیقه قرار گرفته اند .

بااین ترتیب اینک وضع اقتصادی استان خراسان که ارقام مهم آنرا پوست و پشم و روغن تشکیل‌میدهد درمعرض خطر قرار گرفته ومعلوم نیست از چه‌راهی میتوان برای‌جبران خسارات دامداران اقدام نمود .

تعیین محل نصب کارخانه کود شیمیائی

دویست هکتار زمین برای نصب کارخانه مزبور اختصاص داده شده است

مقدمات نصب کارخانه شیر پاستوریزه نیز فراهم‌گردیده



طی تعطیلات نوروزی آقای مهندس شریف‌امامی وزیرصنایع ومعادن که‌باتفاق معاون خود بشیرازوارد شده ودرهتل‌آپادانا تخت‌جمشید اقامت نموده‌بود همراه با هیئتی ازمهندسین فرانسوی، ایتالیائی، وانگلیسی که‌برای تعیین محل نصب کارخانه کودشیمیائی بشیراز آمده‌بودند محل کارخانه‌را بازدید نموده محل نصب‌این‌کارخانه درجلگه«کرمال» کنار رودخانه پل‌خان واقع‌گردیده وشامل دویست‌هکتار زمین‌میباشد بقرار اطلاع اولین‌کلنک ساختمان کارخانه کودشیمیائی بدست شاهنشاه که‌دراوایل اردیبهشت‌ماه بشیراز تشریف‌فرما میشوند بزمین‌زده‌خواهد شد وپس‌از۲۱ ماه بهره‌برداری ازکارخانه کودشیمیائی آغاز میگردد ،همچنین مقدمات نصب‌کارخانه شیرپاستوریزه درشیراز فراهم گردیده است محل‌این کارخانه ۱۷ میلیون مترزمین درنظر گرفته‌شده است‌وکارخانه مزبور باشش‌میلیون‌تومان سرمایه که‌سه‌میلیون‌تومان آن‌ازطرف سهامداران وسه‌میلیون‌ازمحل‌پشتوانه اسکناس پرداخت میگردد شروع‌بکار خواهد کرد

برای تعدیل نرخ نان

قرار شد بهای آرد تعدیل گردد

چون مدتی میگذشت که‌نانواهای اصفهان برخلاف وعده‌ای که داده بودندنان‌راگرانترازبهای تعیین‌شده‌شهرداری بفروش میرسانیدند. باینجهت کمیسیونی برای رسیدگی باینموضوع درسالن استانداری‌تشکیل گردید .دراین کمیسیون باحضور استاندار، رئیس دادگستری سرپرست انحصارات‌وچندتن ازنمایندگان صنف‌نانوا مذاکراتی پیرامون این‌امر بعمل آمد ،چون نانواها عنوان افزایش نرخ‌نان‌را گران‌بودن‌قیمت‌آرد اظهار میداشتند باینجهت قرارشد کمیسیونی تشکیل گردد وبرای تبدیل نرخ‌آرد اقدامی بعمل آید.

فعلانمایندگان نانواها تعهد کردند تاحصول نتیجه وتعدیل نرخ آرد،نان‌رابهای تعیین‌شده شهرداری بفروش رسانند باانجام این‌تعهد طی‌اعلامیه‌ای ازطرف استانداری اعلام‌شد که‌متخلفین تحت تعقیب‌قرار خواهند گرفت.

خانواده‌ای در آتش و خون

خانواده‌ای ، افراد خانوادهٔ دیگر را قتل‌عام کردند و خانه آنانرا به آتش کشیدند

«نبات»عروس زیبای۱۸ساله وپدر وبرادرش قربانی اختلافات خانوادگی شدند

یکی‌از جنایتکاران دستگیرشد و مامورین‌ژاندارمری ماکو درتعقیب «علی‌مسطو» و همدستانش میباشند

چندشب قبل درقریه«یادیم‌قیه» واقع درنزدیکی ماکو براثر اختلافات خانوادگی نزاع‌خونینی بین علی‌مسطووعثمان ساکنین‌قریه مزبور رویداد ودراین نزاع علی عثمان ودوفرزند ویرا بوسیله‌گلوله ازپادرآوردند.

جریان مشروح این واقعه‌جانگداز طبق گزارش خبرنگار ماازماکو بقرار زیراست.

یکماه پیش بمناسبت‌ازدواج حسن مسطو برادر علی مسطو بادوشیزه نبات دختر هیجده‌ساله عثمان‌مجلس جشن باشکوهی درمنزل عثمان‌برپا شد وعروس‌طی تشریفات رسمی بخانه‌داماد رفت.

آنشب کسان عروس وداماد می‌گفتند ومی‌خندیدند وبرای عروس زیبا وداماد جوان سلامتی وطول عمر آرزو میکردند هیچکس نمیتوانست احساس کند که«نبات» عروس زیبای آنها حتی‌ماه عسل خودرا نیزبه‌پایان‌نمیرساند وبدست برادر همسر خود بقتل می‌رسد. وبایکدنیاآرزو بگور می‌رود.

شروع اختلافات

زیرا هنوز ده‌روز ازعروسی نبات وحسن نگذشته بودکه بین علی مسطو برادر داماد وعثمان پدر عروس اختلافات شدیدی‌رویداد این اختلافات کم‌کم شدیدترشد تاآنجاکه کار بمشاجرات لفظی ونزاع کشید.

یکروز حسن تازه‌داماد باحالتی عصبانی‌بمنزل آمد وبدون‌مقدمه همسر زیبای خودرا بباد کتک گرفت و بوسیله ضربات چکش چندتن‌دان «نبات» راشکست بهانه‌او برای مضروب‌نمودن نبات این‌بود که چرا پدرت بابرادر من اختلاف‌پیدا کرده‌است.

درحالیکه عروس زیبا از این ماجرا کوچکترین اطلاعی نداشت

شکایت عثمان

نبات که‌بشدت مجروح شده‌بود برای شکایت پیش پدر خودآمد وعثمان که‌از مشاهده وضع‌رقت‌بار دخترخودبشدت ناراحت شده بود بیدرنگ بخانه رئیس عشایر جلالی رفت وضمن شرح ماجرا از دست حسن همسر دخترش شکایت کرد.

رئیس عشایر جلالی که‌مردی کاردان وباکفایت‌بودبرای‌جلوگیری ازهرگونه پیش‌آمد ناگواری علی وحسن مسطورا بخانه خود احضار کردوآنها راباعثمان آشتی داد و سپس هریك بخانهٔ خود مراجعت نمودند.

ولی این‌کافی نبود زیرا علی مسطو که‌در کینه‌توزی وشرارت مشهور اهالی قریه «یادیم قیه»بود بشدت کینه عثمان رادردل‌گرفت وباخودعهد کردکه‌از وی بسختی انتقام بگیرد.

علی دوبرادر وپسرخود مصطفی‌را فراخواند تابرای قتل‌عام خانواده عثمان نقشه بکشند .

پس‌از مذاکرات مفصلی تصمیم گرفته‌شد که‌ابتدا اطراف منزل عثمان‌را محاصره نمایند وپس‌از ایجاد حریق‌درمنزل یك‌یك‌اعضای خانواده عثمان راهنگام فرار ازترس آتش‌سوزی بوسیله شلیك‌گلوله ازپای درآورند.

این تصمیم ازطرف علی گرفته شده بود ومیبایستی دراسرع‌وقت وبادقت‌کامل بمورد اجرا گذاشته شود.

این تصمیم خونین وخطرناك‌چند شب قبل که«نبات» عروس جوان‌و زیبا بخانهٔ والدین خود آمده‌بود بمورد اجرا گذاشته شد.

علی مسطووکسان وی طبق نقشه قبلی منزل عثمان رامحاصره‌نمودند وباوسائلی که‌قبلا آماده کرده‌بودند خانه‌راآتش زدند وخودبرای‌شکار قربانیان بی‌گناه در اطراف منزل کمین گرفتند.

عثمان که‌بیخبراز همه‌جاباعضای خانواده خودسرگرم گفتگو بود ناگهان متوجه شدکه خانه‌اش دچار حریق‌گردیده است. عثمان برای اطلاع‌ازچگونگی جریان واستمداد ازهمسایگان سراسیمه ازخانه خارج‌شد ولی باگلوله‌ای که ازتفنك علی‌مسطو شلیك گردید درآستانه درمنزل ازپای‌درآمد.

«نبات» که‌باشاهده شعله‌های آتش وشلیك گلوله دچار وحشت شده‌بود تصمیم گرفت که بخانه یکی‌از همسایگان متواری گردد ولی‌این عروس جوان نیز بدست حسن مسطوهمسرجانی خودباشلیك یك‌گلوله درخاك وخون‌فروغلطید.

دراین هنگام قلی‌پسر جوان‌عثمان که‌از صیدماهی بمنزل مراجعت میکردبوسیله علی وکسانش‌بقتل رسید.

ازخانواده عثمان بجززینب مادر داغدیده«نبات» کس‌دیگری باقی نمانده بود. زینب که‌برای اطلاع ازچگونگی جریان ازخانه خارج شده‌بود ناگهان متوجه شد که جنازه‌های عزیزانش برروی خاك افتاده‌است.

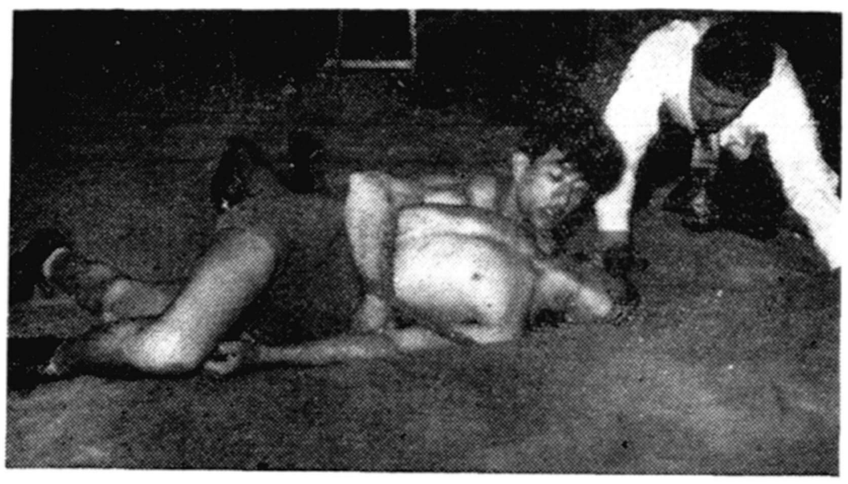
این‌زن داغدیده خودرا بروی جسدبیجان دخترناکامش «نبات» انداخت ومانند ابرهای بهاری‌شروع به‌گریستن کرد اومیگفت: دخترم کاش‌منهم می‌مردم تاتوراغوطه‌ور درخون نمیدیدم. اما چند لحظه بعدعلی مسطو وکسانش خودرابه زینب رسانیده ودنده‌های اورا در زیرضربات چوب وچماق خرد کردند.

ماجرای خونین به‌پایان رسید و جانیان خونخوار پس‌از آنکه خانواده‌ای رابخاك وخون‌کشیدند فاتحانه متواری شدند اما خانه عثمان همچنان درآتش میسوخت عده‌ای ازهمسایگان عثمان پس‌از متواری‌شدن جانیان قاتل شروع بخاموش‌کردن حریق نمودند و چندتن دیگر جریان‌را بژاندارمری ماکو ومقامات قضائی آن‌شهرستان اطلاع‌دادند.

آقایان سروان نوازش فرمانده گروهان ژاندارمری ،دکترمعصومی پزشك قانونی ومنصور حقوقی رئیس دادگاه ماکو پس‌از اطلاع ازاین امردر محل واقعه حاضر شدند. جنازه‌های مقتولین پس‌از انجام معاینات لازم مدفون گردید ویکی‌از همدستان علی جانی‌خونخوار دستگیر شد.

هم‌اکنون تلاش مامورین‌ژاندارمری برای دستگیری سایر قاتلین که متواری گشته‌اند ادامه داردوقضیه ازطریق قانونی تحت تعقیب قرار گرفته‌است.

قهرمانان کشتی تهرانی و شیرازی دست وپنجه‌نرم‌کردند!



ازشیراز خبرنگار ماگزارش میدهد طبق دعوتی که‌از طرف هیئت‌کشتی استان هفتم ازتیم کشتی باشگاه‌ورزشی تاج‌تهران بعمل آمده‌بود کشتی‌گیران مزبور طی تعطیلات‌نوروزی بشیراز وارد شده وباقهرمانان شیرازی دست‌وپنجه‌نرم کردند.

درمسابقاتی که‌بین قهرمانان باشگاه تاج‌وکشتی‌گیران شیرازی بعمل آمد آقایان رومی، مهدی‌زاده، نیرومند، ده‌بزرگی، کشکولی،وصفائی‌دروزنهای اول تاششم رتبهٔ اول را احراز کردند مسابقات مزبور بداوری آقای گیوه‌چی قهرمان جهانی کشتی ایران ومربی‌اعزامی ازمرکز انجام‌گرفت. درعکس بالاصحنه‌ای ازمسابقه کشتی بین‌قهرمانان باشگاه تاج‌وکشتی‌گیران‌شیراز دیده میشود.

مذاکرات صنعتی

طبق گزارش خبرنگار ما از اصفهان دوروز قبل آقای مهندس شریف امامی وزیر صنایع‌ومعادن ازشیراز باصفهان وارد شدوضمن بازدید ازساختمان آموزشگاه نساجی ونصب ماشین آلات آن دستورات لازم دراین زمینه صادر نمود

آقای مهندس شریف امامی با تیمسار گرزن استاندار نیزملاقات کرد ودرباره کارخانجات وصنایع اصفهان مذاکراتی باوی بعمل آورد.

مرده قاچاقچی !؟

جنازهٔ پیرمردی را که از ضعف پیری جانسپرده بود به غسالخانه شکری بندر بوشهر آوردند غسال ابتدالباس مرده را از تنش خارج کرد و دست در جیبهای وی برد تامحتویات جیبهای لباس مرده را خارج‌کند ولی ناگهان مانند مار گزیده‌ها دستش را از جیب لباس مرده خارج کردو با ارائه مقداری شیره تریاك و مبلغ پنج ریال‌و نیم بکسانیکه در آنجا حضور داشتند اظهار داشت این مرده قاچاقچی است ! ومن از شستن جنازهٔ قاچاقچی معذورم !؟ علاوه بر این در جیب لباس این مرده مبلغی‌پول موجود است و من نمیدانم‌وارث این مرده کیست تانقدینه‌اش را بوی تحویل دهم .

بهرحال باوساطت عده‌ای که در غسالخانه حضور داشتند غسال حاضر شد جنازهٔ مردهٔ قاچاقچی را غسل‌دهد.

اولین کلنك ساختمان درمانگاه

۸میلیون ریال هزینهٔ ساختمان آن میباشد



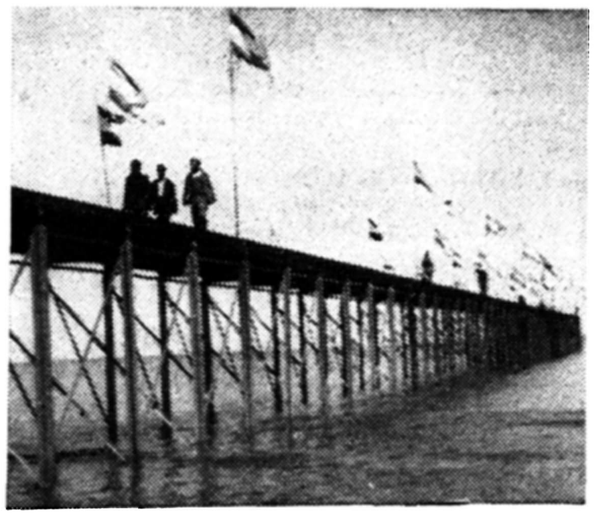
بنابدعوت رئیس اداره‌بیمه‌های اجتماعی کارگران بندرعباس بمناسبت زدن‌اولین کلنك ساختمان درمانگاه بیمه‌های اجتماعی کارگران مراسمی باحضور آقای شاه‌حسینی فرماندار کل بنادر جنوب و عده‌زیادی ازروسای دوایر دولتی‌برگزار شد.

ساختمان این‌درمانگاه بوسیله آقای مهندس مهربان وباصرف هزینه‌ای بمبلغ۸میلیون‌ریال ایجاد میگردد. هزینه ساختمان درمانگاه مزبور ازطرف سازمان بیمه‌های اجتماعی تامین گردیده است‌پس‌ازانجام مراسم وایراد بیاناتی اولین کلنك ساختمان درمانگاه بیمه‌های اجتماعی کارگران بندرعباس بوسیله آقای‌شاه‌حسینی فرماندار کل‌بنادر جنوب بزمین زده‌شد.

افتتاح اسکله جدیدالتاسیس جزیره‌قشم

اسکلهٔ مزبور طی چهارماه بوسیله افراد ایرانی ساخته‌شد

با افتتاح این اسکله کشتیهای بزرگ نیز میتوانند درساحل پهلو بگیرند



درعکس بالا اسکلهٔ جدید جزیرهٔ قشم‌که بدست مهندسین و کارگران ایرانی ساخته شده است پس‌از افتتاح دیده میشود

طبق‌گزارش خبرنگار ما ازبندر عباس چندروز قبل طی مراسمی اسکله جدیدالتاسیس جزیره‌قشم افتتاح گردید

دراین مراسم آقای شاه‌حسینی فرماندار کل‌بنادر جنوب باتفاق عده‌زیادی ازروسای دوایردولتی بندرعباس وجزیره قشم حضور داشتند سرتاسر اسکله مزبور با پرچمهای سه‌رنك تزئین شده بود وعده زیادی ازاهالی جزیره نیز برای شرکت درمراسم افتتاح اسکله دراطراف اسکله جمع شده‌بودند .

پس‌از ایراد بیاناتی آقای شاه‌حسینی بقطع‌نوارسه‌رنك اسکله جدید التاسیس راافتتاح نمود. اسکله مزبور طی‌مدت چهار ماه بوسیله کارگران ومهندسین‌ایرانی ساخته شده وافراد خارجی‌بهیچوجه درساختمان آن دخالتی نداشته‌اند باافتتاح اسکله‌جدیدالتاسیس‌جزیره قشم کشتیهای بزرگ نیز میتوانند دراسکله پهلو بگیرند.

باید گفت درجزیره قشم‌هیچگونه اسکله‌ای وجود نداشته‌وکشتیهای کوچك نیز نمیتوانستند بساحل این جزیره نزدیك‌شوند ولی هم‌اکنون بااجاد اسکله مزبورکه محصول فعالیت کارگران‌ومهندسین ایرانی میباشد رفت‌وآمد بجزیره قشم آسانتر گردیده‌است.

اردوی ده روزه

مربیان سازمان جوانان فارس اردوئی تشکیل دادند



سه‌روز قبل اردوی سازمان جوانان شیروخورشید سرخ استان فارس‌مرکب از۸۰نفر مربیان‌سازمان جوانان شیروخورشید سرخ برای مدت ده‌روز درمحل دانشسرای عشایری شیراز تشکیل گردید.

برنامه‌های این‌اردو بانظارت آقای دکتر ناصر آزاد رئیس دبیرخانه سازمان‌جوانان شیروخورشید ایران و بدلیل نماینده اعزامی ازمرکز بریاست آقای قدرت‌اله تمدن‌فررهبرسازمان جوانان شیروخورشید سرخ‌شیراز اجرا خواهد شد.

چند خبر خلاصه ازشهرستانها

اهداء مدال ورزشی

بندرعباسـ بنا به پیشنهاد انجمن تربیت بدنی بندرعباس وتصویب شاهنشاه یك قطعه مدال درجه یك ورزشی بپاس فعالیت های آقای شاه حسینی فرماندار کل بنادر جنوب در مورد پیشرفت ورزش بمشارالیه‌اهداء گردید .

دستگیری سارقین

خمامـ حسن‌اسمعیلی و محمد گل علی دو نفر از سارقین خمام که اجناس مغازهٔ آقای ابوالقاسم نارواند را بسرقت برده بودند بوسیله آقای استوار نواده رئیس ژاندارمری خمام دستگیر شدند .

توزیع لباس

بندرگزـ از طرف جمعیت شیرو خورشید سرخ بندر گز تعداد ۱۵۰ دست لباس و هشتاد دست روپوش بین دانش آموزان دبستان های شاهپور و شاهدخت توزیع شد .

اهداء نشان پیام

سنندجـ طی مراسمی آقایان زمانی رئیس پست و تلگراف استان کردستان و مخبری رئیس سابق پست و تلگراف بیجار کردستان بدریافت نشان درجه دوم پیام مفتخر شدند .

اظهار خشنودی

مرزن‌آبادـ فعالیت های آقای سروان مظاهری‌فرمانده گردان‌مستقل مرزن‌آباد در مورد رفاه و آسایش مردم این منطقه موجبات خشنودی اهالی را فراهم آورده است .

اولین جلسه شورای ده

مورچه‌خورت اولین جلسه شورای ده مورچه خورت در سال جدید تشکیل گردید و برای گرفتن پنج‌درصد عواید مالکین جهت عمران‌تصمیماتی گرفته شد .

پیشرفت وضع فرهنك

داران‌فریدنـ براثرفعالیت‌های آقای ملك رئیس فرهنك‌داران فریدن احتیاجات ضروری آموزشگاههای این منطقه مرتفع گردیده و شیر خشك بین دانش آموزان توزیع می گردد .

بهبود وضع تلفن

ملایرـ اقدامات آقای میریان رئیس ادارهٔ تلفن شهری ملایر موجبات بهبودی وضع تلفن شهری این منطقه را فراهم آورده و درآمد ماهیانه ادارهٔ تلفن افزایش یافته است .

سرقت بوسیله اتومبیل جیپ

مشهدـ دوروز قبل چند نفر سارق با استفاده از خلوت بودن خانه‌آقای حسین نیا دبیر دبیرستان های مشهد منزل وی را مورد دستبرد قرار داده و بوسیله جیپ مقدار زیادی اثاثیه او را بسرقت بردند .

پایان زلزله‌های شبانه روزی !

بندربوشهرـ پس از۲۵روز زلزله‌های خفیف و شدید در بندر بوشهر سرانجام این زلزله های متناوب پایان یافت و مردم آسوده خاطر شدند .

تاسیس دبستان دخترانه

مورچه‌خورتـ با موافقت آقای معصومخانی مدیر کل فرهنك استاندهم یك دبستان دخترانه در مورچه‌خورت تاسیس گردید .

قتل در پشت بام

آیا «محسن» همسر خودرا باچاقو بقتل رسانیده است؟

چندروز قبل دربخش چهارتبریز بین محسن فرشباف وهمسرش خانم سلطان وحسین‌تقی‌پور همسایه آنها که‌در پشت‌بام منزل‌خودمشغول کبوتربازی بود بعلت اختلافات خصوصی نزاع‌شدیدی رویداد ودراین نزاع خانم سلطان براثر چند ضربه چاقوبقتل‌رسید.

چون حسین نیزبراثر ضربه‌چاقو مجروح‌شده بود مامورین انتظامی که درمحل واقعه حضور یافته‌بودند به‌محسن همسر خانم‌سلطان مظنون‌گردیده واورا بجرم قتل‌همسرش خانم سلطان وایراد جرح بحسین دستگیر کردند.

گرچه هنوز قاتل خانم‌سلطان معلوم نشده‌است ولی درپرونده‌ای که‌ازاین جریان تشکیل گردیده چنین بنظر می‌رسد که‌محسن همسرخودرا بقتل رسانیده باشد.

یك کارخانه شالی‌کوبی و دوخانه

درمیان شعله‌های آتش بکلی سوخت



چندشب قبل درقریهٔ«آزادکله» واقع‌درسه‌کیلومتری شهرستان ساری حریقی رخ‌داد ودراین حریق دوخانه ویك کارخانه شالی‌کوبی طعمه آتش گردید.

جریان باینقرار است‌که درکارخانه شالی‌کوبی «آبدنگسر» واقع درقریهٔ مزبور هنگامیکه‌یکی ازمشتریان تەسیگار خودرا بگوشه‌ای انداخت آتش سیگار رفته‌رفته‌به‌شالیها سرایت کردودریك‌چشم‌بهم‌زدن کارخانه شالی‌کوبی طعمهٔ آتش گردید.

مسلم خلردی صاحب‌کارخانه شالی‌کوبی هنگامی متوجه گردید که‌شعله‌های آتش سرطرف زبانه میکشید وخانه‌های اطراف کارخانه رانیز مورد تهدیدقرارداده بود تابخودجنبیدومردم‌رابکمك طلبید کارخانه ودوخانه اطراف آن‌همراه باسی‌خروار شالی‌بکلی سوختوخسارات‌زیادی وارد آمد.

دوماه آب تنی!؟

جنازه جوانی بعداز دوماه از منبع آب حمام کشف شد

ساکنین «باغمیشه» دوماه باآب آلوده استحمام میکردند



چندروز قبل یکی‌از کارگران گرمابه«باغمیشه» تبریز هنگام بازدید منبع‌آب حمام متوجه شدکه جسدی برروی آب‌شناوراست. کارگر مزبور بلافاصله جریان را به‌همکاران خوداطلاع‌داد وجسد بااطلاع‌مقامات قانونی ازآب بیرون آورده شد. ضمن تحقیقاتی که‌انجام گرفت معلوم شد جسد متعلق به حسن آل‌محمدی یکی‌از ساکنین محله «باغمشه» میباشد .جنازه حسن که‌متلاشی شده‌بود تحویل کسانش گردید تادفن شود.

گفته میشود که‌حسن دوماه قبل بعلت اختلاف بابرادرش بقصد خودکشی خودرا به منبع آب حمام‌انداخته‌است. نکته‌جالب‌توجه اینجاست که‌ساکنین محله باغمشه برای استحمام خود مدت دوماه ازآب‌آلوده حمام مزبور استفاده میکرده‌اند.

سقوط هواپیما

یکروز پس‌ازپایان تعطیلات نوروزی یك‌فروند هواپیمای‌سمپاش کشاورزی فارس که برای انجام وظیفه‌بین جهرم وداراب ازتوابع شیراز حرکت‌میکرد بعلت‌نامعلومی سقوط نمود دراین حادثه آقای بنی‌صدر خلبان هواپیمامتخصص آسیبی دیدکه‌هم‌اکنون‌دربیمارستان نمازی شیراز بستری میباشد.

ترجمه دکتر علی‌اصغر خبرزاده

-۱۱۵-

دکتر ژیواگو

میوه های یخزده درخت بادامکی شبیه بود .

قسمت پانزدهم

پایان

«یوری آندریه‌ویچ» بانجاداخلشد. شامگاه‌آرامی بود، اما همینکه دکتر بکلبه داخل شد ، گوئی باد در کلبه وزید ودر آن پیچید . روی زمین شاخه های علف و الیاف کتان وکنار دیوار تکه‌های کاغذ کنده شده ، برقص درآمدند .همه چیز حرکت می کرد و صدا میداد . موشها جیغ می‌کشیدند و فرار می‌کردند، مانند تمام نقاط این ناحیه ، در این کلبه هم موشها می‌لولیدند .

دکتر خارج شد . آنطرف مزرعه ، آفتاب‌غروب می‌کرد . ساحل روبرو را در پرتو گرم وزرین خود می‌پوشانید . در آنجابوته‌ها و گودال های آب، درخشش پرتومتحرک‌خود را تاوسط‌بستر رودخانه می‌گستردند . «یوری آندریه‌ویچ» از جاده عبور کرد و برای استراحت روی یکی از سنگهای‌آسیاب که توی علف‌ها افتاده بود ، نشست .

یك سرپرمو وبور از پشت صخره پدیدار گردید وسپس شانه‌ها وبعد بازوانش دیده شد. مردی که سطل آبی بدست داشت در جاده‌باریکی که به ساحل منتهی میشد ،راه می‌پیمود . دکتر را دید و ایستاد و صخره تاکمر او را ازنظر پنهان میداشت .

-مرد شجاع، میخواهی آب بتو بدهم تابنوشی؟ بمن کاری نداشته باش ، من هم بتو کاری نخواهم داشت .

- بله ، متشکرم ، بده‌تا بنوشم . بیا جلو ، نترس . چرا ناراحتی ؟

او نوجوانی بود . پایش برهنه بود و لباس زنده وکهنه بتن داشت .

باوجود لحن دوستانه‌ای که‌داشت ، ناگهانی نافذ ومضطرب بدکتر خیره‌شد . بنظر می‌آمد که بی‌اندازه ناراحت است . سطل‌هایش را روی زمین گذاشت و بطرف دکتر آمد ، درنیمه‌راه ایستاد و زیرلب زمزمه کرد :

-آیادرست‌می‌بینم... آیا درست می‌بینم ... اما نه ، ممکن نیست ، خیال می‌کنم . باوجود این ، رفیق ،ببخشید ، اجازه بدهید از شما سئوالی بکنم . بنظرم می‌آید که بارها شما رادیده‌ام . بله درست است ، درست است . شما آقای دکترید ؟

- و تو ، کی‌هستی ؟

- مرا نمی‌شناسید ؟

- نه .

- ما باهم دریك ترن از مسکو بیرون آمدیم . دریك واگون بودیم . مارا تحت‌الحفظ برای کار اجباری میبردند .

او « واسیابریکین » بود . بپای دکتر افتاد و اشکش‌سرازیر شد و دستهای دکتر را بوسید .

دهکده ای‌که سوخته بود ، «ورتن‌نیکی» ، همان زادگاه «واسیا» بود . مادرش دیگر زنده نبود . هنگامی که‌برای مجازات و گیفر آنان باینجا قوا اعزام داشتند ودهکده را سوختند ، «واسیا» دریك گودال زیرزمینی که سابق محل یك سنك بزرك بود ، مخفی شده بود . مادرش فکر می‌کرد که‌سربازان او را باخود بشهر برده‌اند ، غم‌واندوه اورا دیوانه کرد و خودرا درهمین رودخانه «پلگا» که دکتر واسیا دراین لحظه درکنار آن نشسته بودند ، غرق‌کرد . خواهران «واسیا» ، «آلیونا» و «آریشا» ، چنانکه می‌گفتند ، درناحیه دیگری دریك کودکستان بسر میبردند . دکتر جوانك راباخود بمسکو برد ، در راه ، «واسیا» ، تمام حوادث وحشت‌انگیز راشرح داد .

-٤-

- آنرا که‌درآن دور می‌بینید که ازنظر ناپدید میشود ، گندم‌های همین پائیزاند . هنوز آنها را نکاشته بودند که بدبختی ها ومصائب آغاز شد . همان زمانی بودکه خاله «پالاشا» عزیمت کرد . خاله «پالاشا» را بیاد می‌آورید ؟

- نه . هرگز اورا ندیده‌ام ، کیست ؟

- چطور اورا ندیدید ؟ «پلاگیانیکوفنا» ؟ اوبا ماسفرمی‌کرد . «تیاگونورا» صدایش میزدند . قیافه‌ای باز داشت و زنی قوی و سفیدرو بود .

- همان زنی که پیوسته گیسوانش را میبافت ودوباره بازمی‌کرد ؟

-همان زن‌گیسوبافته ، گیسوبافته ! درست است . گیسوبافته !

- آه ، یادم می‌آید ، صبر کن . میدانی که‌اورا درسیبری ، توی جاده ملاقات کردم .

- غیرممکنست ! خاله «پالاشا» را دیدید ؟

- «واسیا» توراچه‌میشود ؟ چرا دستهایم را مانند دیوانگان تکان میدهی .

متوجه‌باش ، دستهایم را ازجامی‌کنی . چطور مانند یك دخترجوان سرخ شده‌ای .

- خوب ، اوچه‌شد ؟ بگوئید ، زود بگوئید .

- خوب ، هنگامی‌که اورا دیدم ، سرحال وسالم بود . او از خانواده تو با من‌صحبت کرد . گمان می‌کنم که‌او نزد شما بسرمیبرد یابدیدار کسی میرفت . شاید هم درست بخاطر ندارم و مطالب را درهم و آشفته بیان می‌کنم .

برندگان جوایز سلطنتی

کسانیکه‌کتابهای آنهابهترین‌کتاب سال شناخته شد



- ۲ -

آقای احمد علی سپهر «مورخ الدوله» نویسنده کتاب سودمند ایران در جنگهای ۱۹۱٤ تا ۱۹۱۸ درسال ۱۲٦۸ هجری شمسی متولد شده تحصیلات ابتدائی رادر مدرسه ادب تهران و تحصیلات متوسطه را درمدرسه آلیانس فرانسه وتحصیلات عالیه رانزد معلمین فرانسوی که‌برای تدریس به سلطان احمد شاه قاجار استخدام شده بودند تمام کرد .

اولین خدمت آقای سپهر در اداره گمرك بوده که بریاست هیئت مستشاران بلژیکی منصوب شده‌و سپس به ترتیب سمت های زیر را داشته : رئیس‌دارالترجمه اداره گمرك در تاریخ ۱۹۱۳ میلادی ، دبیر اول سفارت امپراطوری آلمان در تهران رئیس کل‌تشریفات‌وزارت معارف واوقاف - رئیس محاکم اداری‌وزارت مالیه در زمان تصدی دکتر میلسپو سپس در شهریور ۱۳۲۰ بسمت ریاست هیئت مدیره شیلات مختلط ایران و شوروی منصوب شده وبعد به ترتیب پست های زیررا داشته: کفیل وزارت بازرگانی و پیشه وهنر واز تیر ماه ۱۳۳۷ تاکنون رئیس هیئت مدیره بانك بیمه بازرگانان

تالیفات

آقای مورخ الدوله سپهرتالیفات سودمند دیگری هم دارد که‌ازجمله کتابهای زیررا باید نام برد :

شعرای ایرانی بزبان فرانسه، ترجمه ، کلمات قصار علی‌ابن‌ابی‌طالب علیه السلام از عربی به فرانسه .

کتاب ایران درجنك بزرك تالیف آقای سپهر که امسال موفق شد جایزه سلطنتی را برباید از کتب نفیس تاریخی و تحقیقی معاصرایران می باشد مؤلف که خود یك دوره طولانی در سمت های حساس‌دولتی انجام وظیفه می کرده کتاب مزبور را با کمال بی نظری وبی طرفی که شرط کار هر مورخ صاحب نظری است برشته تحریر در آورده وبسیاری از نکات تاریك ومبهم تاریخ ایران رادر دوره حساس جنك اول روشن نموده . آقای سپهر در نظر دارد جلد دوم این کتاب بنام ایران در جنك دوم را نیز به زودی تدوین ودر دسترس عامه بگذارد . این کتاب اسرار جدیدی از تاریخ ایران درجنك دوم‌وازجمله مذاکرات چرچیل ، روزولت ، استالین رادر تهران فاش خواهد نمود .

کتاب ایران در جنك ۱۹۱٤ تا ۱۹۱۸ نه فقط درایران به سرعت نایاب شد بلکه در محافل فرهنگی خارجی نیز بعنوان یك کتاب‌برجسته معرفی گردید از جمله یونسکودر نشریه مخصوص خود کتاب مزبوررا از کتب برجسته منتشر شده در آسیا نام برد . و تقریظ مفصلی در باره آن نوشت که‌اگرخوانندگان عزیز در نظر داشته باشند درآبان ماه سال گذشته در روز نامه‌اطلاعات ترجمه آن منعکس شد .



- ۳ -

کتاب حقوق‌عمومی و اداری‌تصنیف آقای دکتر زین‌العابدین شید فر استاد دانشکده فنی تهران از جمله کتبی بود که امسال برنده جایزه سلطنتی شد .

کتاب مزبور حاوی مطالب مفید تحقیقی در زمینه قوانین معادن و خدمت های همگانی توام با گراور های جالب است .

آقای دکترشید فر در یك خانواده متدین آذربایجانی بسال ۱۲۸۳ در تهران متولدشده و تحصیلات‌خودرا در مدرسه دارالفنون ودارالمعلمین عالی تمام کرده و با رتبه شاگرد اولی از دارالمعلمین فارغ‌التحصیل گردید و سپس‌مدتی‌در همان‌مدرسه بتدریس پرداخت .

آقای دکتر شید فر در سال۱۳۰۷ برای تکمیل تحصیلات بفرانسه عزیمت کرده در دانشکده حقوق پاریس تحصیلات حقوقی و در موسسه عالی علوم سیاسی واقتصادی پاریس رشته تخصصی مالیه واقتصاد را تمام کرد .

پس از بازگشت بایران بخدمات فرهنگی و اداری مشغول گردید و از سال ۱۳۱٤ تا ۱۳۲۵ در وزارت دارائی دارای سمت های مهمی بوده ودر پاره ای از موسسات اقتصادی نظیر بانك ملی ایران و راه آهن دولتی سمت نمایندگی وزارت‌دارائی را داشته واکنون هم در نخست وزیری تصدی کمیسیون بررسی پیشنهادات و انتقادات را بعهده‌دارد.

دکتر شید فر ۲۱ سال سابقه تدریس در رشته های اقتصاد و اقتصاد اجتماعی و سایر رشته های حقوقی را داشته و فعلا با پایه ده استادی در دانشکده فنی مشغول تدریس میباشد .

تالیفات

کتب زیر از تالیفات ایشان است: علوم طبیعی ، اصلاح پول ایران (بفرانسه) اقتصاداجتماعی ،رنگارنك، حقوق عمومی و اداری ، حقوق‌کار و قوانین صنعتی (زیر چاپ)

از آقای دکتر شید فر مقالات متعددی نیز در مجلات و جرائد کشور بچاپ رسیده است .

رکوردهای پرتاب وزنه

سانتا ماریا -ایالت کالیفرنیا -رویتر- «دالاس لانك» دانشجوی ۱۸ ساله آمریکائی توانست در مسابقات پرتاب وزنه در آمریکا وزنه را بمساحت۶۴ پا و دو اینچ پرتاب کند و رکوردی معادل رکورد جهانی بر جای بگذارد «پاری ابرین» درسال ۱۹۵٦ توانسته بود رکورد فوق را برای خود بدست آورد . پاری قهرمان المپیك است .

«بیل یندر» آمریکائی دارنده مدال نقره المپیك توانست وزنه را بمسافت ۶۲ پا و نه اینچ پرتاب کند .

در مسابقات فوق پاری ابرین قهرمان سابق توانست وزنه را تا مسافت ۶۱ و ۱۷ اینچ پرتاب کند

حفظ مقام

شیکاگو -رویتر- «ران‌دنالی »قهرمان المپیك ایرلند در دو ۱۵۰۰ متر ، توانست برای سی و چهارمین بار مقام قهرمانی خود را حفظ کرده و مسافت فوق را در چهار دقیقه و شش ثانیه و چهاردهم ثانیه بدود .

فرهنگی - ورزشی

برنامه چهارمین دوره مسابقات فوتبال باشگاههای تهران

چهارمین دوره مسابقات دوره‌ای فوتبال باشگاههای تهران در دسته «ب و ث» در روز پنجشنبه در استادیوم امجدیه وزمین راه آهن بدین شرح انجام خواهدشد:

در زمین راه آهن مسابقات دسته «ث» باشگاه های نفت باتهران ساعت ۲ونیم بعداز ظهر شرق با داریوش ساعت ٤ بعداز ظهر .

در زمین امجدیه مسابقات دسته «ب» داریوش با تاج ساعت ۲ و نیم بعداز ظهر در زمین شماره یك سپه باپولاد ساعت ۲ونیم بعداز ظهر در زمین شماره ۲ شعاع با شرق ساعت ٤ بعداز ظهر درزمین شماره یك تهران بادارائی ساعت ٤ بعداز ظهر در زمین شماره ۲

در جهان ورزش

درمسابقات جهانی پینك‌پنك آلمان

دورتموند - آلمان غربی - آسوشیتد پرس - در مسابقات بین‌المللی پینك پنك که‌در شهر دور تموند آلمان غربی جریان دارد بازیکنان ژاپنی تیمهای کشور های دیگر را پشت سر گذاشته اند . از هفت مسابقه که تاکنون انجام گرفته بازیکنان ژاپنی فقط یك‌بازی راباخته‌اند تیم مردان ژاپن بازیکنان کشور های ایتالیا ، اتریش ، کانادا و هلند را شکست داده‌اند .

تیم بانوان ژاپن تیمهای بانوان ایتالیا ، اتریش وزلاند جدید را شکست دادند .

یکی از بازیهای هیجان وشیرین مسابقه بین «فرونز شوفز» قهرمان هلندی که ۲۰ سال دارد و مشغول انجام خدمت سربازی است باسیلجی ناریتا ، قهرمان ژاپنی بود .

شوفز گفت گرچه مسابقه راباختم‌معذالك خوشحال و مسرورم که توانستم مسابقه‌را با تفاوت کمی به بازم زیرا هفته‌ای یکبار تمرین داشتم .

استیل شوفز نظیر استیل حریفش بود . ناریتا گفت «خودم راور مقابل شوفز بسیار کوچك حس می کردم زیرا مثل اینکه با سایه خود روبرو بودم .

محل زورآزمائی ملتها آماده شد

نخست‌وزیر ایتالیا استادیوم المپیاد را افتتاح کرد .

مسابقات المپیك ۱۹٦۰ در شهر زیبای رم بر گذار خواهد شد.

از دو سال قبل سازمان های ورزشی ایتالیا برای برگذاری بازی های المپیك ۱۹٦۰ خودرا آماده ساختن یك استادیوم بزرك نمودند این استادیوم بزرك ورزشی آماده گردید و به وسیله نخست وزیر ایتالیا گشایش یافت در مراسم گشایش کلیه اعضاء هیئت دولت ومقامات ورزشی المپیك حضور داشتند .

این استادیوم بامرکز شهر رم ۲ کیلو متر فاصله دارد ساختمان استادیوم درماه ژوئیه ۱۹۵۷ آغاز گردیده و گنجایش ۷۰۰ هزار تماشاچی برای نشستن و۸۵ هزار نفر تماشاچی رادر جایگاههای‌مخصوص ایستاده و نشسته دارد در کنار این استادیوم ورزشی ونزدیك قریه المپیك قرار دارد یك استخر زیبای سر پوشیده و ده زیر زمین بزرك برای ورزشهای سالنی از قبیل بکس - کشتی- شمشیر بازی وژیمناستیك وغیره ساخته شده .

در مراسم افتتاح استادیوم دو تیم فوتبال آماتور ایتالیا باهم مسابقه جالبی دادند

راحت ترین مسافرت بدور دنیا باجت بی.او.ا.سی

از فروردین ۱۳۳۸ جتهای کومت ٤ بی . او . ا . سی
از طریق تهران بین خاور دور و انگلستان
و جتهای پروانه داربریتانیا
پرفراز اقیانوس آرام بخدمت گمارده خواهند شد

با هواپیمای جت کومت ٤ بی . او . ا . سی که بطور بی سابقه ای انگلستان رابه خاور مربوط میکند پرواز کنید . بهترین مسافرتها و سریع ترین سرویسهای منظم در پرواز های بین توکیو ، هنگ‌کنك تائی‌لند ، بیرمانی ، هندوستان ، پاکستان ، خاورمیانه ، تهران‌ولندن در اختیار شماست . همچنین سرویسهای منظم کومت برفراز اقیانوس اطلس بین‌انگلستان وامریکا وجود دارد .

باجت پرواندار بریتانیا بی . او . ا . سی بین‌هنگ‌کنك ، توکیو ، هونولولو وسان‌فرانسیسکو پرواز کنید . هواپیماهای جت‌بی او . ا . سی‌باسرویسهای لوکس‌وجهانگردی‌جدید از راه اقیانوس آرام جهان را سریعتر دور میزنند . برای پرواز راحت بدور دنیا و استفاده از پذیرائی صمیمانه باجتهای بی . او . ا . سی پروازکنید . بشرط تصویب دولتهای مربوط

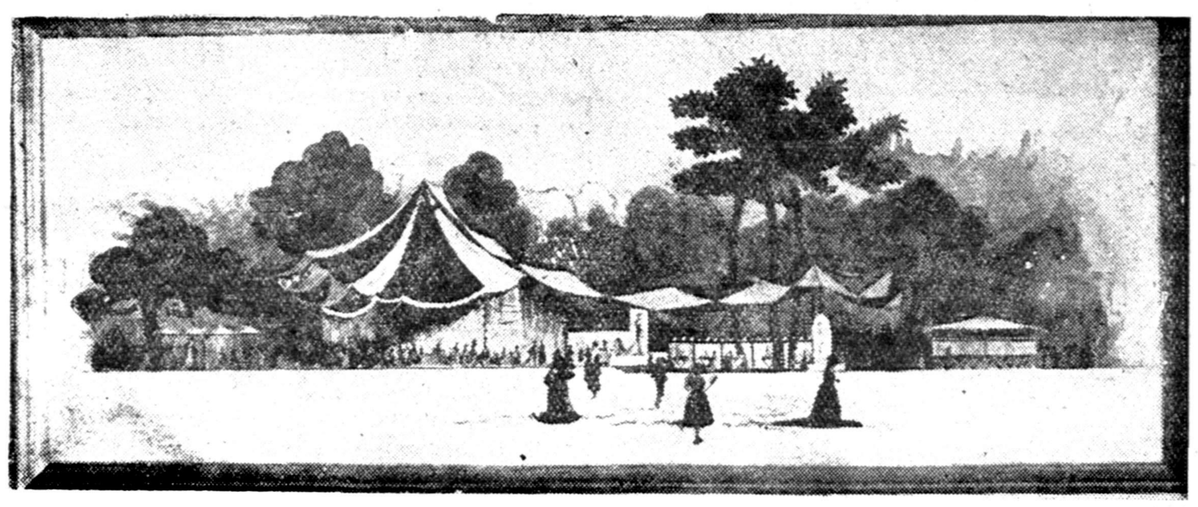
برای کسب اطلاعات وتهیه جا به نماینده کل بی . او . ا . سی
شرکت حمل‌ونقل ایران وترکیه
خیابان فردوسی ۵۱۳ تلفن ٤۵۸۱۱-٤۷۲۹۳ - ٤٦۰۳۱ - ٤٦۹۴۳
ویا بسایر آژانسهای مسافربری مجاز مراجعه فرمائید .

در هر جای دنیا بی . او . ا . سی از شما خوب‌مواظبت می‌کند

B·O·A·C



هنرمندی‌که باوجود اشتغالات خانه‌وشوهر دردانشگاه تحصیل نموده وآثار متعددی بوجود آورده‌است





خانم اقدس وکیلی

عده‌ای هنرجو را دور خود جمع‌نموده ورموز هنر خودرا به‌آنها می‌آموزد.

مدتی است که‌بانوان ودوشیزگان هنردوست وهنرمند کشور فعالیت بینظیری را درراه رشته های مختلف هنر و بخصوص نقاشی وهنرهای تزئینی شروع نموده‌اند ودراین راه موفقیت های شایانی نیز نصیب‌آنها گشته است که‌از آن‌میان میتوان خانم اقدس وکیلی ،که بانوی هنردوست‌بوده و آثاروی دارای‌ارزش فراوانی است نام برد .خانم‌وکیلی تحصیلات متوسطه رادردبیرستان ژندارك باتمام رسانیده وپس‌از آن درائر تشکیل عائله وبهم‌زدن‌خانه وزندگی مجبور شد که‌مدتی ازکار هنری کناره‌گیری نموده‌ودر کنج‌خانه به‌تربیت فرزندان وامور منزل‌بپردازد ولی ازآنجا که نمیتوانست بکلی از هنردست بشوید بارشدفرزندان خود دردانشکده هنرهای زیبا ثبت نام نمود وباموفقیت دوره دانشکده را باتمام رسانید ودردوران تحصیل بواسطه‌شوقی که بهنر نقاشی و

یکی‌از تابلو های خانم اقدس وکیلی

فراگرفتن رموز و دقائق آن‌داشت گردید وبرای زنده کردن هنر قدیمی از طریق کارهای تزئینی کوشش فراوانی نمودند وسعی این گروه آن بود که هنرتزئین‌راموافق سلیقه ایرانی بوجود آوردند .گروه مزبور سال گذشته نمایشگاهی ترتیب دادکه آثار خانم وکیلی‌جهت ساخت کاشی‌و قالی ومنبت مورد توجه قرار گرفت وازاین جهت‌با، دریافت‌پاداشی‌ازاداره‌هنرهای زیبای کشورجهت مطالعه آثار هنری‌بسوی اروپا سفرنموده ودرضمن بازدید از موزه‌ها وآثارهنری کنفرانسهائی دردانشگاه سوربن پاریس تشکیل داد .ازکارهای جالب خانم وکیلی طاق نصرتی بود که در سال۱۳۳۳ هنگام تشریف فرمائی اعلیحضرت به‌اهواز برپا نمود وآنرا ازشاهکار های خود می‌داند .

اکنون نیزاین خانم هنرمند آتلیه‌ای دارد که‌باوجود ضیق جا وعدم‌امکان فراگرفتن رموز و دقائق آن‌داشت درکلیه کنکورها مقام اول رابدست آورده وموفقیت های شایان توجه‌ای کسب نمود .وبالاخره درسال ۱۳۳۵ بادریافت لیسانس درآتلیه استاد حمیدی بکار پرداخت .

نقاش نامبرده تااین زمان از سبك امپرسیونیسم تجاوز نکرده بود اما احساس شخص اوبرای استقلال‌در کار و جستجوی سبك نووتازه‌ای ویرا بدنبال مطالعه کشانید وآثار بدیعی بوجود آورد .

این هنرمند درکارهای خود بیشتر متوجه بازی رنگها وزیبائی وتمیزی آنها میباشد که‌دراین راه پختگی زیاد داشته وکارهای نامبرده ارزش فراوانی دارد .

اولین فعالیت هنری خانم وکیلی درسال ۱۳۳۶ باتشکیل «گروه طراحان تزئینی» بکمك حمیدی و عده‌ای دیگر ازهنرمندان شروع

بابزرگترین نویسنده کتاب «ویلن»

آشنا شوید



آقای سورن آرامکیان که دراین روز ها دوران باز نشستگی خود را می گذراند در سال ۱۸۸۷ یعنی در ۷۲ سال قبل در شهر تبریز متولد گردید ودر آن روز ها کسی نمی توانست پیش بینی نماید که این کودك روزی بتواند در تحقیقات مربوط به هنر آنقدر پیش رود که موجد نهضت جدیدی در میان شیفتگان هنر گردد ومردم دنیارا متوجه آثار خود سازد .

آقای سورن آرامکیان‌تحصیلات ابتدائی ومتوسطه رادر شهر تفلیس به پایان رسانید ودر رشته حقوق ازدانشگاه‌امپراطوری«نودرآسلیسیك» واقع در اودسا موفق باخذ درجه لیسانس گردیده و سپس چون‌علاقه مفرطی به موسیقی داشت دنباله‌این رشته را گرفت و بالاخره کاربدانجا رسید که ریاست کنسر واتوار تفلیس بوی محول گردید .

در همان هنگام که آرامکیان به تحصیل حقوق اشتغال داشت از مواقع بیکاری خود استفاده نموده ودر مدرسه موسیقی تفلیس که توسط دولت اداره می شد ثبت نام نمود و چنان استعدادی از خود نشان داد که بنا بتوصیه استاد خود «بلینکا» به پراك سفر نمود ودر کنسر واتوار پراك به تکمیل‌معلومات خود پرداخت ودراینجا بود که با ویلن ساز معروفی بنام «گاردل ورژاك» آشنا شد وشاگردی ویرا قبول نموده ودر اندك زمانی معلومات فن ویلن سازی را آموخت وسپس به برلن سفر نموده ومدت یکسال در آکادمی آن شهر به تحصیل پرداخت و بعدا دوباره به اودسا برگشته ودنباله‌تحصیل‌حقوقرا گرفت وپس‌ازاتمام تحصیل بعداز آنکه‌مدتی عهده‌دار ریاست کنسر واتوارتفلیس بود بایران باز گشت و باکلنل‌خان وزیری که تازه مدرسه موسیقی را تاسیس نموده بود بهمکاری پرداخت وازآن تاریخ به بعد که بیش از۲۸ سال ازآن می‌گذرد آقای آرامکیان هم خودرا مصروف آموختن رموز هنر بهنرجویان کشور نموده وصدها هنرمندرا به جامعه تحویل داد ودر سال ۱۹۵۲ کتابی بنام «ویلن»به زبان فرانسه نوشته‌ودر تهران به‌چاپ رسانید وسپس برای فروش بفرانسه وبلژیك ارسال نمود وکتاب مزبور مورد توجه خاص هنرمندان قرار گرفته و عده‌ای از هنرمندان وهنر دوستان فرانسه و بلژیك نامه های تبریك برای نویسنده کتاب ارسال داشتند زیرا کتاب مزبور دارای مفاهیم عمیق وپرارزش هنری بوده وبجامعه راه جدید و طرز ساختن ویولونها را با تکنیك خاص وصحیح می آموزد . باید توجه داشت که‌در ده سال اخیر کتابهای زیادی دراین فن نوشته ومنتشر گردیده است ولی هیچکدام از آنها به خوبی وسادگی کتاب «ویلن» راه صحیح را نمی آموزد .

درسال ۱۹۵۷کتاب‌سورن آرامکیان که کتاب پر ارزشی تشخیص داده شده بود به زبان آلمانی ترجمه گردیدو تشویقهای زیادی ازنویسنده مزبور به عمل آمد و مجله «دالس نوریکنیستر دمانت» چاپ آلمان در شماره ژانویه خود در باره کتاب مزبور نوشت (این کتاب باید در کارگاههای هر سازنده سازی‌وجود داشته باشد) ونیز «مسیو کونیك» رئیس مدرسه دولتی ساز سازی سوئیس در باره کتاب مذکور به نویسنده نوشته است «همکار عزیز آقای سورن آرامکیان برای تعلیم‌از کتاب شما استفاده می کنم ومطالبی راکه درآن مطرح کرده‌اید قابل تحسین می دانم .»

کتاب «ویلن» نوشته آقای سورن آرامکیان در سال ۱۹۵۸ وقتی که شش سال از تاریخ انتشار آن می گذشت بعنوان یك اثر بین المللی وقابل استفاده معرفی گردید .

خودنویس جدید پلیکان پ ۱

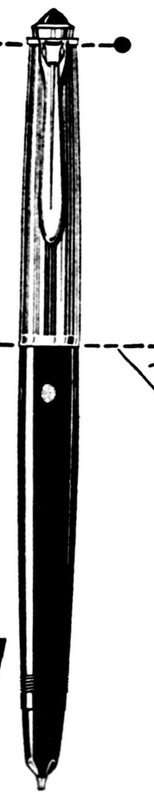
International in Conception - Individual in Every Detail



The new PELIKAN P 1 fountain pen with the new *thermic* Ink Feed Regulator* impresses by its international styling – and by its unfailing efficiency and adaptability to your individual writing characteristics. The hooded 14-carat gold nibs come in 16 different widths to bring out the personal characteristics of your handwriting.
Do you value distinctive writing – writing which underlines your personality?
A PELIKAN P 1 gives you both.
PELIKAN P 1 *Rolled Gold* (with rolled-gold cap)
PELIKAN P 1 *Silvexa* (with Silvexa cap)
Both models in the following colours: diamond black, ruby red, emerald green, agate grey. Use only PELIKAN Fountain Pen Ink.



The *thermic* Ink Feed Regulator has twice the surplus capacity of conventional fountain pens. It compensates for any variation in temperature and air pressure, and makes the PELIKAN P 1 absolutely safe and leak-proof in ordinary use and on air journeys.



Günther Wagner
Pelikan-Werke
Hannover • Germany

New:
Pelikan P1
پلیکان

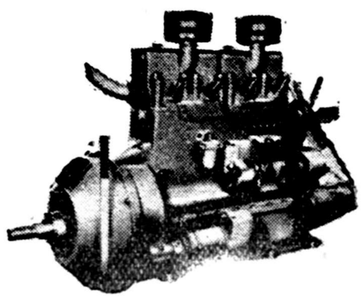
Precision plus International Styling

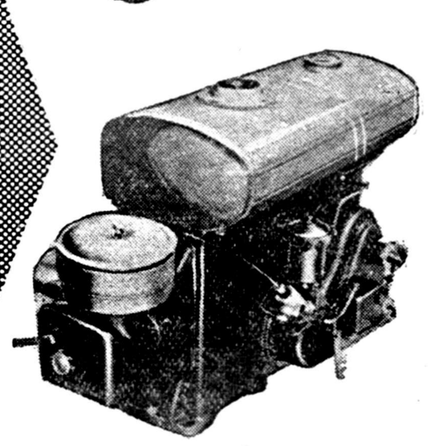
همیشه اجناس پلیکان بخواهید

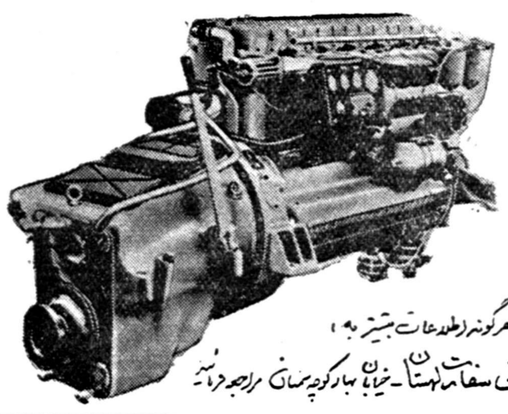
Motorimport
Warszawa, Przemysłowa 26, POLAND
MOTORIM WARSZAWA: تلگرافی

موتوایمپورت
شرکت بازرگانی خارجی

هیچ موتوری توانائی رقابت با موتورهای معروف وکم نظیر ماندارد موتورهای دیزل W S M نوع S 324
بقدرت ۲۶ الی ۷۵ اسب بخار - چهارضربه -چهار سیلندر - باندازه‌ها وطرح‌های مختلف
موتورهای دیزل W S W نوع 320 a
چهار ضربه - یك سیلندر - بقدرت ۹ الی ۱۸اسب بخار ثابت ویامتحرك
موتورهای دیزل W 6 L A نوع DM 150
شش سیلندر- چهارضربه- ۱۵۰ اسب بخار مجهز به دنده عقب ومخصوص کشتی‌ها







برای کسب هرگونه اطلاعات بیشتر به
وابسته بازرگانی سفارت لهستان - خیابان بهار کوچه سمان مراجعه فرمائید

ازصبح جمعه ۱۳

افتتاح

ازصبح جمعه ۱۳

سینما مدرن و مجلل آریا

بابهترین دستگاه (تهویه و شوفاژ) ساخته شده شرکت ارج

(خیابان اسلامبول)



کمدی انتقادی

عشق و ...وراجی

باشتراك : ویتوریودسیکا — جنیوچروی

دوبله بفارسی در ایتالیا

شروع سانس ۳۰ر۱۰صبح - ۳۰ر۲ - ۳۰ر۴ - ۳۰ر۶ و ۳۰ر۸ بعداز ظهر

درمان قطعی سوزاك تازه وکهنه و ضعف قوای تناسلی باوسایل جدید دراسرع‌اوقات بامخارج کم دکتر عباس جناب‌زاده دارای گواهینامه ازدانشکده طب‌فرانسه خیابان منوچهری اول کوچه یخچال آ۴۳۳۰۰ ۱-۲۰

بحثی نو درباره ساعت تحویل سال‌نو

آیا ساعت تحویل درهمه‌جا یك لحظه‌است؟

مقاله ارسالی آقای مهدی ریاضی درباره بحث ما واظهارنظرهائی‌که قبلا راجع به‌آن شده است

نوشته های آقای گرانفر تمام‌صحیح بود مگر در دو مورد :

۱ـ منطقة البروج را با منطقه حاره در کره زمین اشتباه نموده و گفته اند منطقه البروج بین دومدار راس السرطان وراس الجدی بعرض ۲۳ درجه و ۲۷ دقیقه شمالی و ۲۳ درجه و ۲۷ دقیقه جنوبی واقع‌است وحال آنکه منطقه البروج در روی کره زمین نیست و مربوط بکره سماوی است ومنطقه ایست که بین دو دایره بعرض کاوی ۸ درجه شمالی و بعرض کاوی۸ درجه جنوبی «برای اینکه‌باعرض‌جغرافیائی‌اشتباه نشود عرض کاوی ذکر گردیده» موازی دایرةالبروج مسیر ظاهری سالیانه آفتاب قرار دارد و از ۱۵۰ سال قبل از میلاد تاکنون باین‌اسم نامیده شده و علت آنهم این است که ۱۲ صورت از ۵۱ صورت فلکی درروی این منطقه کروی واقعشده‌و اسامی دوازده صورت‌فوق عبارتنداز: حمل ـ ثور ـ جوزا ـ سرطان ـ اسد ـ سنبله ـ میزان ـ عقرب ـ قوس ـ جدی ـ دلو ـ حوت ومدتی که آفتاب در حرکت ظاهری از مقابل بروج فوق عبور می کند‌متفاوت است وطول این بروج را شاعر در قدیم بحروف ابجد چنین بیان نموده است : (لاولا ـلب ـ لاولا ـ لاشش مه است ـ لل کط و کط لل‌شهور کوته است) واین مطالب در کتاب کلاسیك متوسطه‌مفصلا بیان گردیده است .

۲ـ ساعت حقیقی رابا ساعت قانونی اشتباه نموده‌اند . در سال ۱۲۹۱ شمسی هجری یعنی ۴۷سال قبل منجمین دول معظم دنیا در ورسای دور هم جمع شدند وساعت قانونی را بمنظور تسهیل در امر تجارت و تسریع سرویسهای حمل‌و نقل ویا استفاده از روشنائی آفتاب وصرفه جوئی مصرف برق در کارخانجات بطوری که شرح‌آن در تمام‌کتب هیئت متوسطه ذکرگردیده قبول نموده‌اند وآن هیچ ارتباطی با ساعت حقیقی ندارد و برای اهل‌فن واضح است که زمان حقیقی هرمحل نسبت بهر مبدء اختیاری فرق می کند مثلا اگر نصف النهار تهران (مسجد سپهسالار) را مبداء قرار دهند ساعت مشهد با ساعت تبریز اختلاف دارد و وقتی که‌در مشهد ظهر شرعی یا حقیقی است در تهران ۳۳ دقیقه‌بظهر مانده است وهمچنین موقعی که در تبریز ظهر حقیقی است در تهران ۲۱ دقیقه از ظهر گذشته است ، پس چطور ممکن است زمان حقیقی مشهد ـتهران ـ تبریزیکی‌باشدوساعت‌حقیقی‌تحویل‌در آن استانها فرق نداشته باشد ،فقط ساعت قانونی که هیچ ارتباطی با ساعت حقیقی ندارد در تهران ـ تبریز و مشهد یکی می باشد حتی وقتی که رادیو تهران ظهر قانونی را اعلام میدارد ممکن است ۲۲دقیقه از ظهر حقیقی گذشته یا ۲۲ دقیقه بظهر مانده باشد و معمولا برای اینکه ساعت حقیقی را با ساعت قانونی در تهران وفق دهند ابتدا ساعت حقیقی را پیدا مینمایند وبعد بادر نظر گرفتن تعدیل النهار ـ خط انکسار شعاع نور ضبط زاویه اختلاف منظر ودر نظر گرفتن سایر جهات با محاسبات دقیق وصرف وقت زیاد ساعت حقیقی را بر حسب ساعت قانونی پیدا نموده بعنوان تحویل سال حقیقی یا توپ سحر یا توپ افطار یا ظهر حقیقی‌و شرعی دراختیار علاقمندان میگذارند . چنانچه بنظر آقای گرانفر باید ساعت قانونی را بجای ساعت حقیقی بکار برد و با استناد اینکه ظهر قانونی یا بعبارت دیگر ساعت قانونی درتمام شهرستان ها مطابق با تهران است ساعت‌حقیقی یا ظهر شرعی نیز باید یکی باشد امری است جداگانه و قضاوت امر راباتوجه بمراتب‌بالابعهده خوانندگان محترم روزنامه اطلاعات می گذارم‌و بطور خلاصه متذکر می شوم ساعت تحویل مانند لحظه وقوع سایرسوانح نجومی در نقاط مختلف و شهر های مهم ایران متفاوت است وقدمابوسیله وقوع همان سوانح مانند کسوف ـ خسوف ـ مخفی شدن اقمار مشتری پشت قرص مشتری ویا عبور سایه آنها از روی قرص مشتری طول جغرافیائی را پیدا می نمودند .

دستمزد کارگران بندرخرمشهر افزایش یافت

طبق اطلاع وزارت کمرکات از اول سال۱۳۳۸ بدستمزد کارگران خرمشهر روزانه مبلغ ده ریال افزوده شده است در سفر گذشته هیئت دولت بخوزستان دستمزد کارگران بندر شاهپور روزانه بیست ریال افزایش یافته بود .

ضمنا انبار های ۱۴ هزار تنی جدید ازاول سال جاری گشایش‌یافته وکالا های موجود در گمرك بانبار های جدید منتقل شده است وبرای تسریع در حمل بار نیز ۱۶۰ دستگاه وسیله حمل از اسکله تا انبارها نیز جدیدا خریداری وبکار افتاده است .

توزیع ۲۰۰تن گندم

بدستور آقای نخست‌وزیر وزارت کمرکات ۲۰۰تن گندم برای مردم پشتکوه و دهروان و خرعلوند فرستاد .این گندمها بوسیله کامیون‌های سپاه کرمانشاه بمحل حمل و بین مردم نقاط مذکور توزیع گردیده است .

مراسم عزاداری

بقیه ازصفحه اول

این دو روزه در راه‌های شهر ری و قم ومشهد درایاب و ذهاب بودند و طبق اعلامیه ژاندارمری در طول راه مامورین فوق العاده برای‌راهنمائی رانندگان و کنترل راهها مستقر شده بودند و در محل هائی در طول راه سرویس های بهداری مجهز به آمبولانس و پزشك برای‌رسیدگی به مجروحین تصادفات احتمالی برای خدمت آماده شده بود .

درشهرستانها

بطوریکه خبرنگاران ما ازشهرستان ها اطلاع میدهند مراسم عزاداری و سوگواری حضرت مولای متقیان در تمام شهرستانها بعمل آمده است.

دراهواز

بطوریکه خبرنگار ما بوسیله ۰لگراف اطلاع میدهد روز ۲۱ ماه رمضان بمناسبت شهادت حضرت امیرمومنان مردم در تکایا و مساجد مشغول عزاداری بودند و دسته های مختلف سینه زدن درمحلات گردش کردند .

درشهر ری

خبرنگارماازشهرری گزارش‌میدهد روز گذشته از ساعت۵صبح‌ورود دستجات عزاداران‌واهالی تهران و اطراف شهرری شروع گردید انبوه جمعیتی که‌دیروز برای‌عزاداری درشهر ری بسر بردند بیش‌ازدویست هزار نفر تخمین زده‌میشد که‌اغلب این افراد دستجات مختلف عزاداران تهران وحومه بودند .وضع عبور ومرور در جادۀشهرری طبق اعلامیۀ شهربانی وراهنمائی و رانندگی صورت میگرفت باین‌ترتیب که وسائل نقلیه از میدان شوش در مسیرجادۀ عمومی مسافرین و دستجات عزاداران را بشهرری میبردند وازجاده آرامگاه باز‌میگردانیدند .باید گفت روزگذشته تنها وسائل نقلیه‌ای که‌درجاده شهرری برای مسافرین اختصاص داده شده بود اتوبوسهای‌شرکت واحد بود زیرا اتوبوسهای اختصاصی خط‌شهرری به علت فرسودگی از آن ها صرفنظر شده بود دستجات عزاداران که‌اغلب علم و کتل وبیدق همراه داشتند هنگامیکه درمیدان شهرری از اتوبوس پیاده میشدند بانظم و ترتیب خاصی شروع بنوحه‌خوانی وسینه‌زنی میکردند و بطرف‌صحن مطهر حضرت‌عبدالعظیم براه‌میافتادند. عزاداران از دربزرك ورودی صحن داخل گردیده وازقسمت شرقی صحن بمقابل حرم می‌آمدند ودر برابر حرم مطهر مشغول عزاداری میشدند واز طرف دیگر صحن‌وارد باغ طوطی شده وخارج میگردیدند

الیوه جمعیت

روز گذشته علاوه‌بر صحن مطهر حضرت‌عبدالعظیم که مملو از جمعیت بود سایر محوطه های اطراف حرم مانند باغ طوطی ،صحن‌امامزاده حمزه ،باغچه علیجان و صحن‌شاه مملو از جمعیت بود .

حتی در کوچه پس کوچه های‌شهر ری نیز از کثرت جمعیت عبورومرور بسختی انجام میگرفت .

اصولا دیروز از میدان شهر ری تا صحن وکوچه‌ها ومحوطه های اطراف آن از جمعیت موج میزد ووضع‌خیابان، بازار و کوچه ومحوطه های اطراف صحن طوری بود که حتی زمین زیر پای افراد جمعیت و دستجات عزاداران دیده نمیشد و شهر ری تا روز گذشته چنین جمعیتی بخود ندیده بود .

مراسم عزاداری وسینه زنی در شهر ری که از ساعت ۵ صبح‌دیروز شروع گردیده بود تا ساعت ۹شب همچنان ادامه داشت .

از طرف اداره راهنمائی و رانندگی مامورین فوق‌العاده مراقبت شدیدی داشتند. رئیس شهربانی کل و رئیس راهنمائی نیز از نحوۀ عبور و مرور بازدید کرده و بقرار اطلاع هیچگونه تصادفی رخ نداده است .

عزاداری در قم

گزارش تلفنی خبرنگار ما از قم حاکی استکه طی سه روز اخیر که مصادف با شبهای احیا و شهادت حضرت مولای‌متقیان‌بود جمعیت‌زیادی برای برگزاری مراسم عزاداری به شهرستان قم وارد گردیدند .

ورود جمعیت باین شهرستان از بست بالا خارج میگردیدند که اولین شب احیا بود بتدریج انجام گرفت .

در شب وروز نوزدهم ماه رمضان گرچه مراسم احیا وعزاداری تا اندازه‌ای انجام گردید ولی این عزاداریهاچندان زیاد نبود از عصر روز بیستم وشب بیست ویکم که مصادف با شهادت امیرالمؤمنین علی علیه‌السلام بود جمعیت زیادی بطرف قم روی آورد وعزاداران ضمن احیا در شب بیست‌و یکم عزاداری را شروع کردند ودر صحن های حضرت معصومه علیهاسلام و مسجد حضرت آیت‌الله بروجردی مشغول عزاداری بودند .

علاوه بر اهالی شهرستان قم عده زیادی مسافر ودستجات عزاداران جهت انجام مراسم عزاداری ازتهران و سایر شهرستانهای اطراف به قم آمده بودند .

از صبحگاه روز گذشته مراسم عزاداری در شهر مذهبی قم شروع گردید وعده زیادی در صحن‌ها و محوطه مسجد حضرت آیت‌الله‌اجتماع کردند وتا هنگام‌شب‌مشغول عزاداری بودند .

صبح امروز مسافرین ودستجات عزادارانی که برای انجام مراسم عزاداری بقم آمده بودند بطرف شهرستانهای خود عزیمت کردند وشهر قم که‌براثر کثرت جمعیت‌وضع غیر عادی بخود گرفته بود وضع عادی خودرا بازیافت .

در مشهد

از مشهد خبرنگار ما گزارش‌میدهد روز گذشته بمناسبت تصادف باروز شهادت حضرت مولای متقیان امیر‌المؤمنین علی علیه‌السلام مراسم عزاداری در شهرستان مذهبی مشهد با شرکت کلیه اهالی وعده زیادی که از نقاط مختلف اطراف باین شهرستان وارد شده بودند انجام گرفت .

مراسم عزاداری از هنگام صبح شروع گردید وتا شامگاه ادامه‌داشت در این مدت دستجات متعددعزاداران بترتیب از در شرقی صحن بزرك وارد گردیده ودر مقابل حرم مطهر مشغول عزاداری میشدند وپس از انجام مراسم عزاداری از در غربی‌و بست بالا خارج میگردیدند

در تمام مدت روز گذشته انبوهی از جمعیت در حرم مطهر و صحن‌های اطراف ومحوطه مسجد گوهر شاد اجتماع کردند وبعزاداری مشغول بودند .

اصولا طی دوسه روز گذشته‌تعداد زیادی مسافر از نقاط مختلف‌اطراف مشهد وشهرستانهای دیگر برای گذراندن شبهای احیا وانجام مراسم عزاداری بمشهد آمده‌بودند وبا اینکه روز گذشته تعطیل عمومی بودمعهذا در صحن هاوحرم ومحوطه های‌اطراف حرم حضرت رضا علیه‌السلام بیش از هر روز دیگر جمعیت دیده میشد انبوه جمعیت زائرین وعزاداران‌پس از انجام مراسم عزاداری وسینه زنی در هنگام شب کم‌کم متفرق شدندو از صبح امروز بطرف شهرستانهای محل سکونت خود عزیمت‌کردند .

عیادت ازبیماران

هیئت ابوالفضلیان تهران طبق معمول همه ساله روز ۲۱ ماه مبارك رمضان از بیماران تیمارستان امین آباد ملاقات نموده وقریب دویست کیلو شیرینی وآجیل وده صندوق کاهو به بیماران هدیه نمودند .

امتحانات نهائی بصورت ((تست)) انجام میشود ؟

مطالعاتی درجریان‌است تاامتحانات مدارس ومتفرقه وهمچنین‌دانشکده‌ها«تستی»شود

فرهنك هراستان برنامه امتحانات خود را مستقلا طرح واجرا میکند

امروز دستور العمل وطرز امتحانات نهائی متفرقه ومدارس ازطرف آقای حسن رفعتی افشار رئیس‌اداره کل امتحانات وزارت فرهنك بکلیه‌استان های کشور صادر گردید .

بموجب این دستور مرکز هراستان برنامه امتحانات خودرا مستقلا طرح وبمورد اجرا خواهد گذارد .

کلیه ادارات فرهنك باید سئوالات امتحانی را بادرنظر گرفتن آئین‌نامه ها ومقررات مربوطه‌درحدود قوه داوطلبان ودانش آموزان‌طرح ودرروز و ساعت معین بحوزه‌های امتحانی ارسال دارند .بازرسان اعزامی در امتحانات وهمچنین تصحیح اوراق نظارت‌خواهند کرد .

موعد ثبت‌نام

ثبت نام‌داوطلبان متفرقه دبیرستانی (ازاول تاششم دبیرستان) تاروز سی‌ام اسفند ماه سال ۳۷ ادامه‌داشت وفعلادفاتر ثبت نام بسته شدهاما چون عده‌ای باداشتن عذرموجه نتوانسته بودند تاموعد مقرر ثبت نام نمایند ممکن‌است تایکهفته دیگر برای‌چند روزی موعد ثبت‌نام تجدید گردد برای این منظور دستوروزیر فرهنك‌لازم است .

موعد ثبت نام امتحانات‌کلاسهای ششم ابتدائی برای‌داوطلبان متفرقه ازاول‌فروردین ماه تاآخر اردیبهشت اعلام شده بهمین جهت امروز جمعی ازداوطلبان به‌بخش‌های ده‌گانه فرهنگی مراجعه‌وباارائه مدارك لازم ثبت‌نام کردند .

امتحانات تستی

نکته جالب توجهی که‌امسال برای امتحانات درنظر گرفته شده مطالعاتی درمورد نحوه وطرز دادن سئوالات امتحانی بصورت «تست» می‌باشد . تست‌ها که‌عبارتست ازسئوالات کوچك‌وفراوان‌ازهردرس‌آخرین‌روشی امتحان درکشورهای مترقی تشخیص داده شده ومسابقات ورودی دانشگاه درسال گذشته نیز بصورت تست بعمل آمد .

اعضاء شورای دانشکده هانیزمطالعاتی شروع کرده‌اند تادرسال جاری‌بطور کلی‌امتحانات آخرسال‌دانشکده‌ها یا بصورت‌تست بعمل آورند .

ضمنا سال گذشته قراربودسئوالات بصورت «تست» درامتحانات نهائی کلاسهای دبیرستانی وارد شود اما چوندانش آموزان برای دادن امتحان باین صورت‌آماده نبودند وزارت‌فرهنك دستور داد روش‌تست‌ها موقتا تاامسال متوقف شود .

موافقتنامه بازرگانی ایران وژاپن

تااواخر هفته آینده درتهران امضاء میشود

امروز آقای‌دکتر صادق برزگر معاون وزارت بازرگانی بخبرنگارما گفت امیدواریم که‌آخر هفته آینده موافقت نامه مبادله کالابین ایران و ژاپون درتهران بامضاء برسد .

خبرنگارما گزارش‌میدهد موافقتنامه مزبور باتوجه بامکانات صادراتی ایران ومقررات واردات‌بکشور ژاپن ومیزان واردات ژاپون بایران تهیه شده ولیست صادرات‌وواردات هردوکشور مساوی وبرابر ۳۰ میلیون دلار است .

آخرین مذاکرات مربوط بامضاء موافقت‌نامه دراواخر سال گذشته انجام شد واکنون موافقتنامه ازهرحیث آماده امضاء است .

این موافقتنامه باید تااول‌آوریل‌امروز(میرسید). زیرادرتاریخ مزبور مقررات واردات بژاپن درشش ماه آینده انتشار می‌یابد وباید لیست صادرات ایران بژاپن درآن گنجانیده شود ولی‌تاکید میشود که‌موافقت نامه تمام‌شده تلقی میشودو تا بیستم فروردین‌بامضاء خواهد رسید .

دول‌غرب‌برای‌حل‌اختلافات خودکوشش میکنند

شوروی‌میخواهد سازمانهای دفاعی آتلانتیك وورشو پیمان عدم تعرض امضاکنند

دنباله خبرهای خارجی

واشنگتن ـرویتر ـ امروزوزرای امور خارجه دول غربی تشکیل جلسه میدهند واین امیدواری هست که بتوانند اختلاف نظر های خودرا در مورد مسئله برلن برطرف سازند . گفته می شود که هدف این جلسه توافق در باره اصولی است که بتوان فردا آنرا تقدیم جلسه عمومی‌شورای سازمان آتلانتیك نمود . بعضی از محافل سازمان آتلانتیك اظهار خوشبینی می کنند که می توان دراین زمینه بتوافق رسید ودول غربی با وحدت نظر در کنفرانس وزرای خارجه چهار دولت بزرك که قرار است در ژنو تشکیل شود شرکت نمایند .

سلوین لوید وزیر امور خارجه بریتانیا و کریستیان هرتر کفیل وزارت امور خارجه امریکا ،موریس .کرد وموریل وزیر خارجه فرانسه و وزیر خارجه آلمان غربی درمذاکرات امروز شرکت دارند . طبق اعلامیه‌ای که روز گذشته از طرف وزارت امور خارجه امریکا انتشار یافت وزرای امور خارجه تبادل نظر مقدماتی‌و صمیمانه‌ای نموده‌اند.سپس سخنگوی هیئت نمایندگی آمریکا اظهار داشت که هنگام مباحثات اختلاف نظر هائی وجود داشت واین اختلاف نظر ها در گزارشی که‌از طرف نمایندگان چهار دولت تهیه شده بود ، تقدیم وزرای امور خارجه گردید .

از سخنگوی هیئت نمایندگی امریکا سوآل شد که آیا تمام اختلاف نظر هائی که هنگام مذاکرات در گزارش مندرج در گزارش حل شده است یانه . وی درپاسخ گفت که بعضی ازآنها تاکنون بر طرف گردیده و بعضی دیگر نیازمند بحث بیشتر است .

اگر چه انتظار می رود که براثر مذاکرات این هفته توافق اصلی بدست آید ، بااین حال مقامات صلاحیتدار عقیده دارند که بعضی از مسائل حل نخواهد شد ووزرای خارجه دول غربی بار دیگر در حدود ۲۷ آوریل تشکیل جلسه خواهند داد . محافل دیپلماتیك اظهارمیدارند که وزرای خارجه در جلسه دیروز خود مسئله تشکیل کنفدراسیونی از دو بخش آلمان وانعقاد قرار دادصلح با آلمان رامورد بر رسی قراردادهاند

محافل مزبور اظهار میدارند که دراین نکته توافق است که غرب بایدبه پیشنهاد شوروی برای انعقاد قرارداد صلح باآلمان پاسخ دهد . ولی باید فقط پاسخ آن بجای‌پیشنهاد یك طرح صحیح ، محدود به‌ابراز واعلام بعض اصولی باشد که باید دراین قرارداد گنجانده شود .

طرح شوروی

امروز روزنامه پراودا ارگان حزب کمونیست شوروی طرحهای شوروی را برای بحث بادول غربی پیرامون مسئله آلمان وبرلن مورد گفتگو قرار داده بود . روزنامه پراودا نوشت که شوروی طرفدار انعقاد یك قرارداد عدم تجاوز میان سازمان آتلانتیك شمالی و پیمان ورشو استو بعلاوه مایل است که یك منطقه بی طرف وخلع سلاح شده در اروپای مرکزی بوجود آید .

پراودا می نویسد که انعقاد قرارداد صلح با آلمان می تواند به جریان خطرناکی که در آلمان غربی در حال تکوین است خاتمه دهد. زیرا در آلمان غربی نیروهای میلیتاریستی بار دیگر سر بلندی کنند ومقامات رسمی این کشور از سیاست فشار بسوی شرق وانتقام صحبت می کنند . پراودا می نویسد این محافل میلیتاریستی که بوسیله سیاست امریکاتجدید حیات‌نموده‌اند پستهای فرماندهی سازمان آتلانتیك را تحت نقاب اتحاد اروپا و دفاع از تمدن غرب بدست می گیرند . ارگان حزب کمونیست روسیه می نویسد که انعقاد قرار داد صلح‌می تواند به وحدت آلمان شرقی وغربی بر اساس صلح آمیز ودمکراتیك کمك کند . در سر مقاله پراودا گفته شده است که حل و فصل وضع قانونی برلن دارای اهمیت فراوان از نقطه نظر صلح است .

شرط میانجیگری اتحادیه عرب

قاهره ـ یونایتد پرس ـ خالق‌حسونه دبیرکل اتحادیه عرب اظهار داشت که اعضای اتحادیه فردا در بیروت‌با شرکت عراق ویا بدون آن تشکیل جلسه خواهند داد .وی افزود که‌تاحال جواب عراق بدعوتی که‌از آن شده واصل نگردیده است .حسونه گفت اگر عراق در جلسه شرکت کند ، اتحادیه عرب در اختلافات عراق و جمهوری متحده میانجیگری خواهد کرد .لکن اگر عراق از شرکت در جلسه کنفرانس سرباز زندکنفرانس مسئله تشکیل یك کمیسیون «مساعی جمیله» را مورد بررسی قرار خواهد داد که بطور جداگانه با دو کشور مذاکره شود .

ادهم مندرس

به تایپه واردشد

تایپه ـ خبرگزاری فرانسه ـ ادهم مندرس وزیر دفاع ترکیه هنگام‌ورود به تایپه گفت هر چند که دوکشور ترکیه و چین ملی هزار کیلو متر از هم فاصله دارند اما وسیله یك ایده‌ال مشترك که صلح وآزادی می باشد بیکدیگر متصل هستند.

جریان فرار دالائی‌لاما

رهبر مردم تبت توانست بطور ناشناس ازمیان نیروهای چین‌کمونیست گذشته وبطرفداران خود ملحق شود

دهلی جدید ـ خبر گزاری فرانسه ـروز نامه «استیتسمن» در گزارشی که پیرامون حوادث تبت انتشار داده نوشته است که دالائی لاما رهبر مذهبی تبت در جریان شورش لهاسا بطور ناشناس از میان نیرو های چین کمونیست گذشته و نزد طرفداران خود رفته است .

دالائی لاما ظاهرا بدون هیچگونه گارد محافظ کاخ خودرا در لهاسا ترك کرده و برای رسیدن بمرکز انقلابیون مسافت درازی را پیادەویا سوار بر اسب طی کرده است . محل تمرکز شورشیان‌تالهاسا ۶۰کیلومتر بوده ومقامات کمونیست تنها دوروز بعداز آنکه دالائی لاما کاخ خود را ترك کرده بود از فرار وی اطلاع یافتند ودراین موقع رهبر مذهبی تبت بقدر کافی از لهاسا دور شده بود .

ضمنا روزنامه استیتسمن صحنه‌ای وحشت انگیزی از جریان بمباران کاخ تابستانی دالائی لاما شرح‌داده و نوشته است هنگامی که برای نخستین‌بار کمونیست ها این‌ساختمان را گلوله باران کردند چندین هزار نفر ازمردم‌لهاسا برای‌حفاظت‌دالائی لاما در باغچه های اطراف کاخ اردو زده بودند و باین جهت تصور می‌رود عده زیادی دراین واقعه بهلاکت رسیده باشند .

پیام لاما

دهلی جدید ـخبرگزاری فرانسه ـ یك منبع تبتی درپایتخت هنداظهار داشت که دالائی‌لاما طی پیام از مردم تبت درخواست کرده‌است که سرزمین مقدس خودرا ازدست چینی‌ها نجات دهند انتظار میرود متن‌پیام دالائی‌لاما که‌در تبت انتشار یافته بزودی به‌دهلی جدیدبرسد.

استفاده ازماه‌برای مخابره رادیوئی

واشنگتن ـخبر گزاری فرانسه ـنیروی دریائی امریکا اعلام داشت‌که بزودی از کره ماه برای مخابره پیامهای رادیوئی بین واشنگتن و پیرل‌هاربور «هاوائی» استفاده خواهد کرد .

علائم رادیوئی که بکره ماه فرستاده میشود در سطح آن منعکس شده وبوسیله ایستگاههای گیرنده درواشنگتن و پیرل هاربور ضبط خواهندشد وباین ترتیب نیروی دریائی امریکا امیدوار است که دشمن نخواهد توانست مخابرات رادیوئی آن کشور را مختل سازد.زیرا اختلال امواج رادیوئی‌که بطور عمودی بکره ماه فرستاده میشود بسیار مشکل است .

ممکن است ایستگاههای گیرنده دیگری نیز باین ترتیب در نقاط دیگر تاسیس شود .

رئیس جمهور اندونزی به‌ترکیه‌میرود

جاکارتا ـآسوشیتد پرس ـپرزیدنت سوکارنو رئیس جمهور اندونزی دعوت جلال‌بایار رئیس جمهور ترکیه را برای بازدید ازاین کشور درتاریخ ۲۴ آوریل آینده قبول کرد .هدف این مسافرت تقویت روابط بین دوکشور میباشد .

سرکار سروان منصور حشمتی

عموم افسران دوره سوم دانشکده پلیس در غم‌توشریك بوده و مصیبت وارده‌را تسلیت میگویند .

بانهایت تاثر و تاسف فوت بانو **صدیقه شریعت پناهی** را بکلیه فامیل شریعت پناهی تسلیت عرض نموده وسلامتی بازماندگان آنمرحومه را از خداوند متعال خواستاریم .

بانو هاجر موحد شریعت پناهی ـبانو فاطمه بینش شریعت پناهی وخانواده های مهدی‌شفا ـجواد موحد ـسرهنك موحد سرهنك رستگار ـ عسگری شفا ـمحمدعلی شریعت پناهی هدایت‌الله موحد ـنعمت‌الله شریعت‌پناهی ـمرتضی شریعت پناهی ـخلیل‌پور ـدانش ـامان‌الله موحد ـاحسان‌الله‌موحد

سرکار سرهنك رضا مهاجر گنجة

باکمال تاثر مصیبت وارده به‌آن دوست عزیز و خانواده محترم را تسلیت عرض می‌نمایم . **سرگرد توپخانه‌گوتاش**

بانهایت تاسف مصیبت وارده‌رابفامیل محترم نیاك‌خصوصا دوست عزیزمان علاءالدین نیاك تسلیت عرض میکنیم .

بهمن میر فندرسکی ـجهانگیر بهارمست ـمحمد رضاتقوی احمد افشار ـآندری بیت‌بدل ـمنوچهر خاکسار ـحبیب کاظمیان ـاکبر یزدی‌زاده . آ ـ۲۶۷

خانم پوران‌دخت عطائی

باکمال تاثر مصیبت وارده‌را بشما وفامیل محترمتان تسلیت عرض میکنیم .**جهانگیر بهارمست ـبهمن میرفندرسکی ـ محمد رضا تقوی ـاحمد افشار ـمنوچهر خاکسار ـحبیب کاظمیان .** آ ـ۲۶۷

جناب آقایان‌سیدعلی‌اکبر معینی‌وسیدجوادشریعت‌پناهی

بایکدنیا تالم وتاثر فوت همشیره ارجمند بانو صدیقه شریعت پناهی همسر مرحوم سید کاظم‌آقا شریعت پناهی را بشما و بازماندگان آنمرحومه تسلیت عرض نموده بقاء سعادت وفامیل محترم شریعت پناهی را مسئلت‌داریم .

سید احمد آزمون ـسرهنك موحد شریعت‌پناهی ـسروان سید کاظم کاظمی شریعت پناهی ـستوان یکم مهندس فضل‌الله مجتبی‌نژاد .سید نصرالله کاظمی ـعبدالحسین مجتبی‌نژاد ـپرویز آزمون ـسهراب وسید عباس شریعت پناهی ـهدایت‌الله ـامان‌الله ـاحسان‌الله موحدی ـجعفر قصوی . آ ـ۳۲۶

بانو ماه منیر شریعت پناهی

بانهایت تاسف فوت جانگداز مادر گرامیتان را بشما و بازماندگان آنمرحومه تسلیت عرض نموده خودرا شریك مصیبت میدانیم . **احمد آزمون ـرافیه ـپروین ـنسرین آزمون ـزیبنده کاظمی ـزهرا قصوی شریعت پناهی ـمهین وطوبی شریعت پناهی .** آ ـ۳۲۴

جناب سرهنك احمد گودرزی

مصیبت جانگداز وارده را باقلبی غمگین وتاثری شدید تسلیت عرض نموده بقاء عمر وسلامتی بازماندگان بخصوص آنجناب را از خداوند خواستاریم .مهری ـنقی قریشی

آگهیهای تسلیت

افسران ودرجه داران دایره ۱۶اداره کار گزینی ارتشضمن ابراز همدردی فوت آقای ابوالقاسم گنجة را بفامیل محترم خصوصا بسرکار سرهنك مهاجر تسلیت میگویند .

آ ـ۱۷۷ **سرهنك دوم سخائی**

افسران ودرجه‌داران بیمارستان پهلوی شماره ۱ ارتش شاهنشاهی مصیبت وارده را بخانواده فاطمی بخصوص سرکار سرکرد دکتر فاطمی تسلیت عرض می‌نمایند .

معاون بیمارستان پهلوی ـسرهنك دکتر حمیدیالمه

سرکار سرهنك رضا مهاجر گنجة

بااندوه فراوان مصیبت وارده به‌آن دوست عـزیز و خانواده محترم را تسلیت عرض می‌نمایم .

آ ـ۲۰۳ **ناخدادوم غنی**

افسران ـدرجه‌داران وکارمندان جمعی اداره تسلیحات ارتش باکمال تاسف مصیبت وارده‌را بخانواده محترم‌دادفر بخصوص بسرکار سرهنك محسن دادفر تسلیت میگویند .

آ ـ۲۵۷ **اداره تسلیحات ارتش**

بانهایت تالم و تاسف فوت مرحوم آقای عظیم‌وهاب‌زاده‌را بعموم خانواده محترم آنمرحوم تسلیت عرض نموده سلامتی وبقاء بازماندگان را ازدرگاه قادر متعال خواستارم .

آ ـ۲۰۷ **شرکت برق‌ادیسون حسین خداداد**

باتاسف و تاثر ازدرگذشت مرحومه بانو علی‌زاده بعموم بازماندگان آنمرحومه بویژه جناب سرهنك غفور علی‌زاده تسلیت عرض می‌نمائیم .**سروان حسین‌آریان‌پور وبانو**

افسران ودرجه‌داران و افراد لشگر ۹ خوزستان مصیبت واردەرا به خانواده محترم علیزاده بویژه سرکار سرهنك غفور علی‌زاده تسلیت عرض نموده بقاء آن خاندان محترم را از خداوند متعال مسئلت می‌نمایند .

فرمانده لشگر ۹ مستقل پیاده خوزستان سرلشگر روحانی

بانهایت تاثر فوت مرحومه بانو علی‌زاده را بعموم فامیل جلیل محترم علی‌زاده بخصوص‌سرکار سرهنك‌غفور علیزاده دوست گرامی وسرور عزیزمان تسلیت عرض‌و شکیبائی‌آن خاندان را از درگاه باری تعالی مسئلت می‌نماید .

آ ـ۲۴۵ **سرهنك مصطفی ایروانی ـسرگرد دکتر فروزی**

نخستین مبارزه بین پهلوانان ایران وبلغار



ازساعت هفت ونیم بعداز ظهر امروز نخستین مسابقه کشتی بین قهرمانان ایران و بلغارستان درسالن محمدرضاشاه پهلوی انجام میشود .
کشتی‌گیران بلغار باتفاق سرپرستان خود صبح‌امروز درآرامگاه اعلیحضرت فقید حضوریافته وتاج گلی نثار نمودند . عکس بالا قهرمانان بلغار راباتفاق چندنفر از مقامات فدراسیون کشتی و قهرمانان ایران در آرامگاه نشان میدهد .

درمسابقات جهانی پینگ‌پنگ که درشهر «دورتموند» آلمان جریان دارد

ایران، یونان ولبنان راشکست داد

تیم ایران دردسته خود تاکنون مقام پنجم را حائز شده

دورتموند ـ رویتر ـ ازنتیجه مسابقات پینگ‌پنگ بین‌المللی که‌درشهر دورتموند آلمان غربی انجام میگیرد چنین بر می‌آید که‌بازیکنان تیم های مردان و بانوان ژاپن به‌پای مسابقات ماقبل نهائی خواهند رسید.
تیم مردان ژاپن تاکنون هیچ شکست نداشته است . تیم بانوان توانست رقیب سرسخت خود یعنی مجارستان راشکست دهد.
این اولین شکست دسته مجارستان بود. نتیجه مسابقه ۳ بر دو بود. تیم ایران تیم‌های یونان و لبنان راشکست داد ولی ازتیم انگلیس به‌نسبت ۲به۰ شکست خورده‌است .
نتیجه مسابقات تاامروز دردسته (آ)باین شرح اعلام شد :

کشور	تعدادبازی	بازی‌برده	بازی‌باخته	برد-باخت	امتیاز
ویت‌نام	۹	۹	۰	۴۵-۴	۹
چکسلواکی	۹	۸	۱	۴۱-۱۰	۸
انگلستان	۹	۷	۲	۴۰-۱۶	۷
فرانسه	۹	۶	۳	۳۵-۲۶	۶
ایران	۹	۵	۴	۳۳-۲۱	۵
اسپانیا	۹	۴	۵	۲۴-۲۷	۴
لبنان	۹	۳	۶	۱۷-۳۷	۳
ویلز	۹	۲	۷	۱۶-۳۱	۲
یونان	۹	۱	۸	۸-۴۳	۱
مالت	۹	۰	۹	۵-۴۵	۰

وباین ترتیب معلوم میشود که ایران اکنون در ردیف پنجم قرار گرفته‌است .

در حوداث سال

بقیه ازصفحه اول

تلفات رادر تهران حوادث ناشی از رانندگی تشکیل داده است که اغلب این حوادث بر اثر سرعت یا عدم رعایت مقررات رانندگی از طرف رانندگان ـبی احتیاطی و عدم توجه عابرین پیاده بمقررات مربوطه روی داده است .

قربانیان رانندگی

بموجب آمار منتشره سالیانه‌اداره پزشکی قانونی درطی سال گذشته ۳۰۶ نفربر اثربروز حوادث‌ناشی‌از رانندگی در تهران وحومه‌در گذشته اند .در بین این عده از طفل ٤ساله تا مرد ۸۰ساله وازجوان ۲۰ساله تا زنان باردارو‌جوان وجود داشته اند .

حوادث دیگر

همچنین در ۱۲ماه گذشته جمعا ۲۰۶ طفل خردسال بر اثرسقوط در حوض‌وخفگی‌در آب‌درگذشته‌اند علاوه براین ،٤۰ نفر بر اثـر مسمومیت و٤۸نفر بعلت ماندن‌زیر آوار و۹۳ نفر براثر سقوط ازبلندی ودرخت و۱۰۷ نفر بعلت سوختگی وسیع بدن و۲۸نفر بر اثر برق گرفتگی درگذشته اند .
یك نظر دقیق بارقام مذکورنشان میدهد که در ۱۲ماه گذشته‌بطور متوسط هر ماه ۳نفربعلت‌مسمومیت ٤۰ نفر بر اثر ماندن زیر آوار و ۸نفر بر اثر سقوط درگذشته‌اند. درسالی که گذشت ٥٤ نفرقربانی گازوزغال‌شدند و۳۹نفربراثرضربه وارده بمغز درگذشتند و۳٥ نفر بر اثر سقوط هواپیما وتصادف با دوچرخه وتراکتور وترکیدن‌موتور وبرخورد با تیر آهن وماندن زیر جرثقیل بقتل رسیده‌اند .
۲۰نفر نیز براثر اصابت گلوله‌جان سپرده اند وهر ماه یك نفر بعلت دارآویختگی وجمعا ۱۳نفر بر اثر ضربات وارده چاقو در تهران و حومه درگذشته اند .

بیماریهای مختلف

درسال گذشته ٦۳ جنازه مشکوك در اداره پزشکی قانونی مورد کالبد شکافی قرار گرفته و ٥۱۲ نفر براثر ابتلا به بیماری داخلی مشکوك درگذشته اند و جمعا ۷ نفر براثر ابتلا به منتژیت وگرما زدگی وصاعقه زدگی وشوك پس از تزریق ویا براثرخوردن‌نفت درگذشته اند .

مضروب شدند

بموجب آمار منتشره از طرف‌اداره پزشکی قانونی در ۱۲ ماه گذشته ٦٦٤٤ نفر مضروب ومجروح در اداره مذکور مورد معاینه قرار گرفته اند .
ضمنا در ۱۲ماه‌گذشته جمعا‌به‌هزار وسی وهشت نفر زن ومرد از نظر تائید استعداد جسمانی جهت ازدواج وتعیین سن بوسیله‌پزشکان قانونی در اداره مذکور مورد معاینه قرار گرفته اند .

مسابقات دبیرستانها

بقیه مسابقات‌بسکتبال دبیرستانهای تهران در روزهای یکشنبه ۱٥ و دوشنبه ۱٦ فروردین‌ماه از ساعت چهارونیم بعداز ظهر در ورزشگاه امجدیه انجام خواهد شد .
ضمنا آقای رهبری رئیس اداره تربیت بدنی فرهنگ استان اطلاع داد که مسابقات تشویقی دوومیدانی «دکترمهران» درساعت ۸ صبح ، روز جمعه بیستم فـروردینماه در امجدیه انجام میشود قهرمانان کلیه دبیرستانهای تهران دراین مسابقات شرکت خواهند کرد .

مراجعت وزیر صنایع

مهندس شریف امامی وزیرصنایع ومعادن که بااستفاده از تعطیلات عید به شیراز واصفهان عزیمت نموده بودبه تهران مراجعت کرده وازامروز دردفتر کار خود حاضر شده وبکار های جاری وزارت صنایع و معادن رسیدگی نمود .
وزیر صنایع و معادن ظرف دو روز آینده برای شرکت در مراسم اعطای اسناد مالکیت به بابل خواهد رفت .

سفیرایران هفته آینده وارد مسکومیشود

آقای عبدالحسین مسعود انصاری سفیر جدید ایران در شوروی که روز دوشنبه باترن تهران را ترك‌گفته بود ساعت هشت صبح دیروز واردتبریز شد وپس‌از توقف‌کوتاهی به جلفا عزیمت نمود .
سفیر ایران در شوروی اوایل‌هفته آینده وارد مسکوخواهد شد و مطابق معمول مورد استقبال مقامات رسمی دولت شوروی قرار خواهدگرفت .و اولین ملاقات تشریفاتی خود را با وزیرامور خارجه شوروی برای‌تسلیم رونوشت استوارنامه بعمل خواهد آورد .
خبرگزاری فرانسه از تهران خبر عزیمت آقای مسعود انصاری‌رابشرح زیر مخابره کرده است :
آقای مسعود انصاری سفیر کبیر جدید ایران در مسکو عازم محل ماموریت خود شد .
آقای مسعود انصاری زبان روسی بخوبی میداند و پدر ایشان اولین فرستاده تام الاختیار دولتشاهنشاهی ایران بمسکو پس از انقلاب بود .
پس از انعقاد موافقت نامه دو جانبه بین ایران و آمریکا روابط دو کشور ایران و شوروی کمی تیره شد و اینك آقای مسعودانصاری که تاکنون دوبار سفیرایران درمسکو بوده سعی خواهد کرد تا روابط دو کشور ایران و شوروی رابهبود بخشد .

حریق در چوب فروشی

دیروز حریق مهمی در چوب فروشی آقای حسن‌حق‌دوز واقع در خیابان شهباز روی داد .جریان حادثه از طریق کلانتری ۲۱باطلاع اداره آتش نشانی رسید یك دسته از مامورین بمحل حریق رفته و مشغول خاموش کردن حریق‌شدند آتش از انتهای انبار چوب‌شروع شده وبترتیب تمام انبار را فراگرفته بود حریق بعد از دوساعت توسط مامورین اداره آتش نشانی‌شهرداری ومامورین کلانتری ۲۱ خاموش‌شد علت حریق بقرار اطلاع از اتصال سیم برق بوده است ومیزان‌خسارت در حدود صد وبیست هزار ریال تخمین زده شده وچوب فروشی‌بیمه نبوده است

فرزندی بازوی مادرش راشکست

صبح‌امروز زنی‌بنام قلمکارباصری که دراثر شکستگی بـازو مجروح شده‌بود دربیمارستان امدادی شیروخورشیدسرخ بستری‌شد .
وی‌اظهار داشت ، ازشوهر سابقم‌فرزند ۲۷ ساله‌ای‌بنام بهزاددارم اونه فقط بمن کمك نمیکند ،بلکه گاه‌گاهی‌نیز مبلغی از من میگیرد . امروز اوبخانه‌من‌آمد وتقاضای پول کرد ،چون‌نداشتم چیزی‌باو بدهم‌بهزاد که‌ازدریافت پول مایوس‌شده‌بود باچوب وچماق مرا مضروب کرد، هنگامی که‌درزیر ضربات‌او بیهوش شده بودم متواری شد . قلمکار تحت عمل جراحی قرارگرفته است .

شهردار ورئیس کل‌شهربانی بوضع کوشت

بقیه ازصفحه اول

تهران در کشتارگاه‌حاضر شده و دستوراتی برای‌شروع کشتار صادر کردو چون‌دراین‌موقع چوبداران‌همچنان حاضر بفروش باوعده‌نمیشدند بدستور شهردار تهران‌به چوبدارانی که در اطراف تهران گوسفند داشتند از طرف شرکت توزیع گوشت چك‌های‌نقدی بطورعلی الحساب داده‌شد .چوبداران پس‌از اطمینان ازتاریخ وصول ومبلغ این چك‌هاباکامیون‌های‌شرکت توزیع گوشت به‌کاروانسراهای مربوطه‌رفته گوسفندهای‌خودرا به‌محوطه‌کشتارگاه حمل میکردند .
گشتاردرتاریکی
ساعت هشت‌بعدازظهربود که‌دسته های گوسفند همراه صاحبان خود و مامورین‌شرکت گوشت به‌محوطه‌کشتارگاه روانه شدند آقای‌مهام درتمام این احوال شخصا در امرکشتار نظارت می‌کرد
حرکت گوسفند درشهر ممنوع شد درتماسی که‌خبرنگارما ساعت نه بعدازظهردوشنبه شب درکشتارگاه‌با آقای‌مهام شهردارتهران‌گرفت‌وی‌اظهار داشت کشتارگوسفند همچنان ادامه خواهدداشت .شهردارتهران‌دستوراتی به‌برزنهای مختلف صادرکرد تـا روسای برزنها مستقیما از حرکت گوسفنددرتهران و حومه جلوگیری کرده گوسفندهای شهری‌را که‌بوسیله اشخاص‌درشهر حرکت داده میشود در برزنهای مربوطه جمع‌آوری و بکشتارگاه حمل کنند .ضمنا چنانچه

بقیه درصفحه پانزدهم



دامدار مجروح دربیمارستان



منظره‌ای از اجتماع دامداران در کشتارگاه تهران

ماموربن بلباس‌شیره‌ایها درآمدند تابمخفی‌گاه محمودکاشی راه یافتند

دیشب آقای سروان سیاسی‌پور کلانتر بخش۱٥ عده‌ای ازمامورین رابا لباس مبدل بشیره‌خانه محمود کاشی واقع درخیابان صاحب‌جمع روانه نمود . مامورین‌وارد منزل محمود کاشی شده و بهمسرش اقدس خودرا مشتری معرفی‌کردمو باحرص وولع عجیبی‌تقاضای شیره داشتند .
اقدس چون مطمئن شدکه آنان مشتری شوهرش هستندبآنها‌گفت: محمود چندی است که‌مخفی‌گاهی جهت شیره کشی درخارج‌ازخانه‌در محل امنی تهیه کرده واکنون در آنجاست . اوسپس مامورین رابه مخفی‌گاه شوهرش هدایت کرد . مامورین بمحض ورود به‌مخفی‌گاه محمود کاشی و دونفر مشتری اورا دستگیر وبکلانتری جلب‌کرده و بدادسرا اعزام داشتند .

برای اولین بار

دیروز کارگر ۳۸ ساله‌ای بنام‌حسین فرزند محمد که سه دست لباس و مبلغی پول از خانه‌ای واقع دربخش ۹سرقت کرده بود دستگیر شد.
او گفت من کارگری‌هستم که دو روز قبل بیکار شدم وبرای اولین‌بار دست به سرقت زدم و دستگیر گردیدم .

حوادث گوناگون

مشتریان حمام زنانه ، همسر دایرکننده شیره‌خانه را پناه داده بودند

از مدتها قبل مامورین کلانتری ۱۳ اطلاع پیدا کرده بودند که در یکی‌ازخانه‌های کوچه‌ماشاءاله زاده واقع در خیابان گرگان بساط‌شیره کشی دایر است ولی هر بار که مامورین بسراغ صاحبخانه میرفتند و منزل وی را بازرسی میکردند کمترین نتیجه ای نمیگرفتند تا اینکه‌دوروز قبل باز مثل سابق‌آقای ستوان سخاوت‌افسر بازرس کلانتری باتفاق مامورین منزل مزبور را مورد بازرسی‌قرارداد .وقتی مامورین طبقه سوم منزل رابازرسی میکردند یکی از مامورین متوجه شد که گوشه‌ای از قالی بکنار رفته است وقتی قالی مزبور را کاملا عقب‌زدند سوراخی نمودار گردید .این‌سوراخ طبقات سه‌گانه منزل را بهمدیگر متصل میکند وقتی مامورین‌بسراغ سوراخ مزبور رفتند متوجه‌شدند که مقداری از آلات شیره کشی‌از این سوراخ بطبقه اول منتقل شده است چند نفر از مامورین جهت جمع آوری آلات جرم بطبقه اول رفتند ولی در بین راه متوجه شدند که زن صاحبخانه بنام زینب آلات شیره کشی را برداشته و بحمام زنانه «رواج» که جنب منزل آنها قراردارد فرار کرده است مامورین ناچار به تعقیب زینب‌پرداخته وداخل حمام زنانه شدند ولی در حمام «رواج»زنها بطرفداری‌زینب‌برخاسته و نگاری‌و اسباب شیره کشی را مخفی کردند و بنای دادو بیداد و اعتراض بمامورین را گذاشتند در این موقع مامورین بزنها پیشنهاد کردند که اگر اسباب اثاثیه‌شیره کشی را ندهند آنهارا در موقع خروج از حمام بازرسی خواهندکرد لذا زنها زینب را تحویل مامورین دادند مامورین زینب و شوهرش عزیز دژم‌خو فرزند یعقوب معروف به «عزیز سرباز» را که دایرکننده شیره خانه بود دستگیرو به کلانتری جلب کردند دربازجوئی عزیزدژمخو اظهار داشت خانه من بسیار وسیع است و تعداد زیادی اطاق خالی‌دارد من هر کدام‌از اطاقهارا بیك‌شیره‌ای اجاره داده‌ام و احتیاجی نداشتم‌که از بیرون «مشتری» قبول کنم از مستاجرین‌خودنیزدر طبقه‌سوم منزل پذیرائی میکردم هر موقع مامورین برای بازرسی‌می‌آمدند اسباب‌آلات شیره کشی را از سوراخ مزبور بطبقه اول منتقل میکردم پرونده توسط آقای ستوان سروری تنظیم وبدستور آقای‌سرگردقاری‌بدادسرا ارسال شد .

بعنوان شاکی بکلانتری‌آمد وبعنوان متهم به‌آگاهی رفت

عصر دیروز یکی از مامورین کلانتری ۱۳ضمن معرفی دونفربنام شعبان فرزند فتح‌اله وحسن فرزند حسین راننده تاکسی گزارش داد که‌این دونفر درخیابان مشغول‌نزاع بودند لذا آندو رابکلانتری‌آوردم .
حسن‌راننده تاکسی‌اظهارداشت : این شخص ، درخیابان شاهرضا سوار تاکسی شدو گفت بقلعه‌شهرنو بروم منهم چون دیدم‌وی‌جوان است وچندروز قبل‌نیز درروزنامه خوانده بودم که‌در قلعه رابسته‌اند باو گفتم نمیتوانم بروم ولی این‌جوان بنای داد وفریاد وفحش راگذاشته‌ومرا بشدت مضروب کرد که پاسبان پست دخالت کرده مارا بکلانتری آورد . درضمن بازجوئی چون‌جیب های جوان مزبور خیلی‌برآمده‌شده بود افسر نگهبان مشغول بازرسی بدنی شد وباکمال تعجب چندجفت کفش زنانه ومردانه نوازجیب وی بیرون آورد وی ناچار دربازجوئی گفت عصر امروز بمنظور سرقت‌وارد یك دکان کفاشی شدم وغیراز یك جفت‌کفش زنانه و سه‌لنگه کفش مردانه چیزی عایدم نشد من‌تصمیم گرفتم کفشهای زنانه‌را بدوستم‌که درقلعه شهرنو ساکن‌است‌هدیه‌کنم بهمین منظور تاکسی این‌راننده را صدا کردم ولی ازبخت‌بد باراننده تاکسی نزاع‌کرده وباینجا هدایت شدم بدستور آقای سرگرد قاری کلانتر بخش ۱۳ پرونـده شعبان تنظیم وبآگاهی ارسال شد .

کهنسالترین مرد حومه تهران در گذشت

کدخدای ۱٥٦ ساله رستم‌آبادکه متجاوز ازیك قرن‌ونیم درنبرد زندگی پیروز شده‌بود درحالیکه تاشب قبل از مرك نیز درنهایت تندرستی بود دیگر نتوانست این‌مبارزه طولانی را ادامه دهد



ساعت هفت صبح دیروز بخبرنگار اداره درشمیران اطلاع داده شد که کدخدا قنبرعلی پیرمرد۱٥٦ سالهٔ رستم‌آباد که شرح‌زندگانی وی بتفصیل باستحضار خوانندگان عزیز رسیده نیمه‌شب پریشب‌فوت کرده‌است .
خبرنگار ما که پس‌از اطلاع ازجریان برستم‌آباد عزیمت کرد جریان فوت کدخدای پیر را بشرحی که ازفرزندان وی تحقیق کرده است چنین گزارش میدهد :کدخدا‌قنبر علی‌تاصبح روز دوشنبه گذشته‌در نهایت تندرستی زندگی میکرد و برنامه روزانهٔ اومانند همیشه اجرا میشد .کدخدا شب دوشنبه برای آخرین‌بار برای دیدن دوستان خود بقهوه خانه‌رستم آباد رفتو پس‌از دیدن‌دوستان‌بمنزل‌بازگشت. پس‌از صرف‌شام خوابید و صبح که‌از خواب بیدار شد اظهارکسالت نمود بطوریکه نتوانست از بستر برخیزد فرزندان او بلافاصله‌طبیب ده‌را ببالینش آوردند طبیب ضمن معاینات لازم اظهارداشت که‌کدخدای پیربیمار نیست‌بلکه بعلت‌کهولت‌سن و ضعف فوق‌العاده از توان افتاده است ولی فعلا برای او داروهای مقوی تجویز میکنم.
حال کدخدا هرساعت بدتر میشد تااینکه نیمه‌شب پریشب درحالیکه کلیه فرزندان و بستگانش دور او حلقه‌زده‌بودند بدرود حیات گفت وبرای همیشه چشم ازجهان فرو بست تشییع جنازه کدخدا صبح دیروز باحضور عده‌ای ازاهالی رستم‌آباد ،سلطنت‌آباد و قلهك انجام شد وجنازه طبق وصیت خود کدخدا بقم حمل گردید .
بموجب وصیت‌نامه‌ای که کدخدا‌قنبر علی درزمان حیات خود نوشته‌دارائی خودرا بین فرزندانش تقسیم نموده است که سهم پسر کوچکتر از دیگران بیشتر میباشد .
ضمنا دروصیت‌نامه قید شده که صندوق منزل باکلیه محتویات‌آن متعلق بهمسرش میباشد وهیچکس حق ندارد درآن تصرفی نماید .

خروس صاحبخانه ازوجود سارق درمنزل اطلاع داد

دیشب هنگامیکه خیابان‌ری خلوت شده بود و آقای نصرت‌الله‌نادر خانی ساکن‌خیابان ری بطرف‌منزل خود میرفت .دریکی از کوچه‌های خیابان‌ری مقابل منزل خود جوانی را مشاهده کرد .که از تیرچراغ بالامیرفت آقای نادر خانی که‌باین شخص ظنین‌شده بود.علت بالارفتن وی را در آن‌موقع شب ازتیرچراغ سئوال کرد و جوان مزبور بالحن محکمی گفت من کارمند اداره برق هستم و چون برق‌این ناحیه از کارافتاده است برای رسیدگی‌به وضع سیمها باینجا آمده‌ام .سپس شخص مزبور پس‌از مدتی معطلی از تیر چراغ پائین آمده و آقای نادرخانی که‌درپای تیرمنتظرایستاده بود. پس‌از ورانداز کردن‌سراپای جوان سوء ظنش ازبین رفت.آقای نادرخانی پس‌از معذرت خواهی از جوان بداخل خانه رفت وراجع‌به خرابی برق از ساکنین خانه سئوال کرد ومعلوم شد که اصلا برق‌آن حدود از کار نیفتاده است .صاحب خانه فورا متوجه شدکه‌ممکن‌است. نقشه‌ای برای سرقت ترتیب داده شده باشد ازاینرو همان نیمه‌های شب بتفتیش خانه پرداخته وکلیه اطاقها وزیر زمینها رااز نظرگذرانید ولی کوچکترین اثری بدست‌نیاورد و بطرف اطاق خواب خود براه‌افتاد. تاباستراحت بپردازد ولی ناگهان صدای خروس خانه اورا متوجه زیرزمین کرد وی بطرف زیرزمین رفت وپس‌از روشن کردن چراغ مشاهده نمود که خروس از محل خواب خود پائین افتاده دراین‌موقع کاهبائی که‌در گوشه زیر زمین انباشته شده‌بود بحرکت درآمد صاحبخانه دیگر معطل نشد بیلی را که‌درگوشه زیرزمین بودبرداشت ومشغول زیرورو کردن توده‌های کاه شد وناگهان نوك بیل باجسم سختی برخورد کرد .وفریادی از زیرکاهها بگوش رسید .دراین هنگام جوانی از زیر کاهها بیرون پرید و باچاقوئی که‌در دست‌داشت بطرف صاحبخانه حمله‌ور شد. و قبل‌از آنکه وی رامجروح کند از فرصت‌استفاده کرده‌پابفرار گذاشت براثراستمداد صاحبخانه همسایگان بتعقیب شخص فراری پرداختند و پس‌از طی مسافتی اورا در یکی از کوچه های خیابان ری چاقوبدست دستگیر نمودند و تحویل مامورین کلانتری هفت دادند .درکلانتری از شخص دستگیرشده که علی نام داشت بازجوئی بعمل آمد .

شیره‌خانه در آب‌انبار مخروبه

از مدتها پیش حمزه صمدی در خیابان ۱۰متری گرگان واقع دربخش ۱۳ قهوه خانه‌ای دایر کرده عده‌ای از تریاکی‌ها شبانه روز در قهوه خانه بکشیدن تریاك مشغول بودند تا اینکه چندی قبل قهوه خانه را تعطیل‌کرده آب‌انبار مخروبه‌ای‌را که در نزدیکی قهوه‌خانه اوقرار داشت تمیز کرده و مشتریان را بدسته های ٥نفری تقسیم کرده ودر این محل مخروبه پذیرائی می‌کرد .
دیشب محل مزبور بوسیله مامورین کلانتری ۱۳کشف وحمزه صمدی دستگیر وبدادسرا تسلیم شد .

پانزده نفر قمار باز باشلیك تیر دستگیر شدند

عصر دیروز پانزده نفر قمار باز دراثر شلیك گلوله در قبرستان کلیمی ها واقع در بخش ۱۳ دستگیر شدند .
عده قماربازان در حدود سی نفر بود و مشغول بازی بودند که‌مامورین به پناه گاه آنان وارد شدند ، قمار بازان همینکه مامورین را مشاهده کردند پا بفرار گذاشتند ومامورین باشلیك چند تیر هوائی ۱٥ نفر از آنانرا دستگیر کردند . دستگیر شدگان بدادگاه اعزام شدند .

چاقوکشی برسر شیر پاستوریزه

صبح دیروز در خیابان رباط کریم واقع در بخش ۲۰ چاقوکشی روی داد که‌در نتیجه آن هشت نفر مجروح شدند .
علت نزاع برسر شیر پاستوریزه فاسدی بوده که اکبر عبدالهی لبنیات فروش به آقای محمد رضا خداکرم فروخته بود .

عزیمت تیم بسکتبال به بیروت



تیم بسکتبال باشگاه آرارات روز پنجشنبه ۲۸اسفند برای انجام‌مسابقات بسکتبال باهواپیمای «لیا» به‌بیروت عزیمت نمودند .در عکس‌بالابازیکنان تیم و آقای ساکینیان نماینده مجلس شورای‌ملی در کنار هواپیما دیده میشوند .

سپیدوسیاه

برای سیزده
بهترین سرگرمی‌ها را مجله
سپیدوسیاه
برای شما تهیه کرده‌است
۹۲ صفحه مجله
۲۰ صفحه جزوه
که جمعا صدو چند صفحه مطلب خواندنی ودیدنی میشود
روز جمعه
بقیمت ۱۰ ریال
در سراسر ایران منتشر میشود

ایران درکنفرانس اتحادیه اعراب شرکت نمیکند

دبیرکل کنفرانس نفتی اتحادیه اعراب اظهارداشته است که نود درصد اطمینان دارد که ایران درجلسه آینده کنفرانس شرکت خواهد کرد

قاهره - یونایتدپرس - محمدسلام دبیر کل کنفرانس نفتی اتحادیه اعراب اظهار داشت که ۹۰ در صد اطمینان دارد ایران در جلسه آینده کنفرانس شرکت خواهد کرد.

سلام گفت ایران عضو اتحادیه اعراب نیست ، ولی بر طبق اطلاعات واصله به اتحادیه اعراب ایران اظهار تمایل به شرکت در کنفرانس نموده است .

کنفرانس روز ۱۶ آوریل تشکیل میگردد . دبیر کل کنفرانس گفت که در انتظار وصول موافقت کتبی ایران دائر به شرکت در کنفرانس در آینده نزدیک میباشد .

***

خبرنگارما از قول مقامات صلاحیتدار ایرانی گزارش میدهد که ایران در کنفرانس نفتی اتحادیه اعراب شرکت نخواهد کرد .

مقامات مربوطه اظهار داشتند که موضوع شرکت ایران در کنفرانس نفتی اتحادیه اعراب چندی پیش مطرح گردید و گزارش آن به هیئت دولت فرستاده شد و دولت همان موقع باشرکت ایران دراین کنفرانس مخالفت کرد و اخیرا نیز تصمیم تازه ای دراین زمینه گرفته نشده و ایران در تصمیم خود باقی است و اظهارات دبیر کل کنفرانس مبنی بر « اظهار تمایل ایران به شرکت در کنفرانس » مبتنی بر واقع نیست .

بانکهای ایران وامریکا وآلمان وایتالیا بانك تجارتی ایران را تشکیل میدهند

بانك تجارتی ایران تایکماه دیگر تشکیل خواهد شد .

این بانك همان بانك توسعه صادرات است که بموجب قانونی که ازمجلسین گذشته تغییر نام داده و بکار های عادی بانکی خواهد پرداخت .

بموجب همین قانون بانك ملی سهم سازمان برنامه وشرکت بیمه را در بانك توسعه صادرات خریداری خواهد کرد وسپس آن سهام را به موسسات واشخاص انتقال خواهد داد همانطور که قبلا قرار بود ۲۰ درصد از این سهام را «بانك اف آمریکا» میخرد وآخرین اطلاعی که بدست آمده حاکی است که ۱۵ در صد از سهام این بانك را یك بانك ایتالیائی و ۱۴ در صد بقیه سهام خارجی را «دویچه لندر بانك» آلمان حاضر شده اند خریداری نمایند .

با این ترتیب ۵۱ در صد ازسهام متعلق بسهامداران ایرانی خواهد بود وبانك مزبور مانند سایر بانك های مختلط یك بانك ایرانی وتابع مقررات بانك های خصوصی تلقی خواهد شد .

ممکن است بانك ملی قسمتی از ۵۱ در صد سهام ایرانی را بایرانیان بفروشد .

عبدالناصر کفت

بقیه ازصفحه چهارم

شود . از طرفی امیر سیف اسلام البدر ولیعهد و وزیر امور خارجه یمن در قاهره است امادر کنفرانس وزرای امور خارجه کشور های عربی شرکت نخواهدجست .

گفته می شود امام احمد نماینده دائمی خودرا در قاهره قاضی حسن بن ابراهیم را به بیروت خواهدفرستاد اما امیر فیصل نخست وزیر و وزیر امور خارجه عربستان سعودی در لحظات اول خاطر نشان نمود که حاضر است شخصا در کنفرانس مورد نظر شرکت نماید .

اردن و تونس

بدین ترتیب از ده کشور عضو جامعه اعراب اردن وتونس شرکت نکرده وعراق محتملا از رویه این دو کشور پیروی خواهد کرد .

اما سه کشور لبنان و مراکش وسودان وزرای امور خارجه خودرا به کنفرانس خواهند فرستاد ویمن ولیبی وجمهوری متحد عربی ریاست هیئت نمایندگی خودرا به شخصی که همردیف وزیر باشد می سپارند وتنها عربستان سعودی است که وزیر امور خارجه ودر عین حال نخست وزیر آن در کنفرانس شرکت می کند .

فائق السامرائی سفیر کبیر سابق عراق در قاهره به روزنامه الاهرام خاطر نشان ساخته است چنانچه اختلاف بین عراق وجمهوری متحد عربی تنها یك اختلاف سلیقه بود میشد به موفقیت کنفرانس وزرای امور خارجه کشورهای عربی امیدوار بود ولی اختلاف بین عراق وسایر کشور های عربی ریشه های عمیق دارد و بدین ترتیب غیر ممکن است کنفرانس مزبور با موفقیت روبرو گردد .

نگرانی از بحران تازه

مفسر سیاسی آسوشیتد پرس ازنیویورك خبر میدهد که سیاست - مداران اروپائی نگران جنك الفاظ بین کشور های عربی هستند که منجر به بروز بحران تازه‌ای در خاور میانه خواهد شد .

هنوز عبدالناصر ورق برنده خود راکه جلو گیری از حمل و نقل مواد نفتی عراق باشد بکار نبرده است نفت عراق بوسیله یك شرکت انگلیسی که امریکائی ها نیز درآن سهام زیادی دارند استخراج می گردد و عراق سالیانه ۳۰۰۰ میلیون دلار عایدی نفت دارد. قسمت عمده نفت عراق بوسیله لوله هابمدیترانه حمل میشود واین لوله ها در حدود ۲۶۰ میل از سوریه عبور می نمایند . یك لوله به بندر بنیه در سوریه ولوله دیگر به بندر طرابلس درلبنان منتهی می شوند .

ناصر می تواند با جلو گیری عبور نفت از لوله ایکه از خاك سوریه می گذرد اقتصاد عراق را دچار اشکال نماید . آخرین بار هنگام حوادث کانال سوئز در سال ۱۹۵۶ این لوله قطع شد وبه اقتصاد عراق لطمه بزرگی وارد گردید . اثرات این بحران تا بروز انقلاب ۱۴ ژوئیه عراق ادامه داشت .

اگر عبدالناصر مبادرت بقطع لوله های نفتی نماید پایه‌های حکومت عبدالکریم قاسم بیشتر در معرض خطر خواهد افتاد وناچار دست به اقدامات مایوسانه خواهد زد یالااقل غرب باید در انتظار بحران تازه‌ای در کشوری باشد که نفت آن چرخ های صنعت اروپا را می چرخاند .

هنوز معلوم نیست که آیا مسکو مایل است کمونیستها علنا زمام اموررا در بغداد بعهده گیرند یا خیر امادر هرحال ناصر آماده است که بمحض بروز حوادث تازه دست باینکار بزند .

هجوم مهمانان ساکنین آبادان را

بقیه ازصفحه اول

و اهالی آنطور که سرگرم ماه روزه بودند در فکر عید نبودند . پس از تحویل سال هوای اهواز ابری شد و بارندگیهای پراکنده آغاز گردید . اکثر برنامه های دید و بازدید بعد از افطار شروع میشد ومردم تا نیمه های شب رابدید و بازدید می پرداختند . درسال نو شب سوم نوروز مقارن ساعت ۹ شب ماه گرفت و تاریك چهارم آن سیاه شد و مدت دو ساعت طول کشید.

قبل از تحویل سال هوا بقدری گرم شده بود که بطور کلی مردم ناراحت شده بودند و پنکه های برقی بکار افتاده بود اما مجددا هوا خنك و مطبوع گردید .

ناگهان آسمان اهواز تاریك شد و ملخهای دریائی بدون دعوت از سمت آبادان ، بوشهر و بهبهان و سایر نقاط خوزستان به اهواز هجوم آوردند ودرمزارع و سبزه‌ها قصد غارت را داشتند که تااندازه ای وسیله ماموربن دفع آفات سازمانهای کشاورزی بمبارزه پرداخته و درمعابر و بازار و سرگذرها ملخ زیادی انباشته شده بود و عرب های محلی و غیره با اشتهای زیادی این ملخها را برای خوردن میخریدند.

در وضع اهواز بلورود مسافرین از سایر نقاط هیچگونه تغییری حاصل نشد و وضع عادی خودرا طی میکرد و برخلاف آبادان و خرمشهر برای پذیرائی تازه واردین در مهمانخانه و مسافرخانه ها محل موجود بود .

گزارش آبادان

گرچه گفته میشد امسال عید رونقی در آبادان ندارد یعنی بعلت تصادف با رمضان، شور و نشاط ظاهری خودرا ازدست خواهد داد ولی درآبادان چنین نبود

امسال برعکس سالهای گذشته شادی ونشاط سرتاسر آبادان بربا بود سر در عمارتهای شرکت ملی و تصفیه باپرچم های سه‌رنك وچراغ های الوان تزئین شده بود وبرزیبائی این شهر صنعتی میافزود

روز ۲۹ اسفند مجالس جشن و سرور برای روز ملی شدن صنعت نفت درتمام باشگاهها برپابود .

سیل مهمانان بطرف آبادان سرازیر شده بود کمترخانه‌ای ازکارکنان شرکت نفت دیده میشد که مهمان نداشته باشند

کرایه اطاق مسافرخانه‌ها بچند برابر رسیده بود کارمندان شرکت نفت برای نام‌نویسی مهمانان خود برای بازدید پالایشگاه از سوم فروردین ماه در اداره تشریفات صف کشیده بودند بدستور آقای حسین ابراهیمی رئیس تشریفات روزانه یکهزار نفر برای بازدید پالایشگاه نام نویسی میکردند که درهفته اخیر درحدود ۷ هزار نفر پالایشگاه رابازدید نموده‌اند .

درموقع بازدید پالایشگاه ازطرف اداره تشریفات یك نسخه ازنقشه پالایشگاه (نقشه جوی آبادان بشما خوش آمد میگوید) داده میشد

دراثر کثرت مهمانان اتوبوسهای متعددی ازطرف آقای مهندس اعظم زنگنه رئیس شرکت ایران‌بس در اختیار اداره تشریفات گذاشته شده بود .

ضما بعضی ازکارمندان ازمهمانان خود گله های دوستانه داشتند .

یکی ازآنها میگفت - مهمانان من ساعت ۹ صبح بیدار میشوند تاده و نیم ناشتائی میل میکنند نیمساعت بعداز ظهر بایدنهارآنها حاضرباشد ساعت یك برای گردش آنهارا بآبادان میبریم وحتی پول تاکسی آنها را باید بپردازیم

یکی دیگر از کارمندان میگفت از دعای ما بود که ملخ به آبادان هجوم آورد ولی دعای آنها بردعای ماغلبه کرد باران باریدن گرفت شدت باد ملخ ها راباطراف پراکنده نمود چیزیکه برای یکی ازکارمندان شرکت نفت مورد تاسف قرارگرفت اینکه مهمان اودر اثر جریاناتی لومینال خورده ولی مهندس او را به بیمارستان شرکت نفت رسانید آقایان قطب‌الدین ادیبی ،امینی و بانو شجاعی پس از ۵ ساعت او را از مرك حتمی نجات دادند ولی‌علت لومینال خوردن بانوی مزبور معلوم نبود واینموضوع باعث تاسف آبادانیها شد .

یك اتوبوس مهمان

صبح روز یکشنبه بوسیله تلفون بآقای حسین ابراهیمی رئیس تشریفات اطلاع دادند که یکنفر برای مهمانان خود یك اتوبوس در بست لازم‌دارد وقتی متصدی تشریفات جریان را استفسار کرد معلوم شد باستثناء بچه های مهمانان ۶۲ نفر برای دیدن آقای کارمند آمده اند .

خبرنگار ما آقای کارمند راملاقات کرد - کارمند مزبور بخبرنگارما گفت ترا بخدا نزدیك عیدبنویس، وبا ،طاعون ،دیفتری ،سیاه سرفه ، سیل ،زلزله در آبادان آمده شاید ما از این‌جمعیت ناخوانده خلاصی یابیم زیرا بخدا قسم من و۳فرزندم شب عید را که باران می‌بارید از کثرت مهمانان در مسجد فرح‌آباد «مسجد خوئی» خوابیدیم - زیرا مهمانخانه ها مملو از جمعیت بود- ولی حال که باران نیست و هوا هم روبگرمی است شب را درباغ میخوابیم .

مردم آبادان میگویند ایکاش مهمانان تهرانی ما تابستان می‌آمدند تا از هوای‌شرجی نیزاستفاده کنند ؟!

جشنهای نوروزی در باشگاهها

بمناسبت عید سعید نوروز باستانی تشکیل گردید وتصمیم گرفته شد که طلب دامداران پرداخت شود وبهای گوسفند هائی که خریداری میگردد نقدا پرداخت گردد .

دیروز وقبل از ظهر امروز نیز تیمسار سپهبد علوی مقدم از کشتارگاه تهران بازدید کرد و برای تامین گوشت تهران‌دستوراتی داد .

کشتار راآزاد کنید

ساعت یك بعد از ظهر امروز در حدود سیصد نفر از کشتار کنندگان خرده پا باتفاق نماینده خودآقای عبدالله کرمی باداره‌روزنامه اطلاعات آمده واظهار میداشتند :ما ازمقامات مسئول مملکت تقاضا داریم کشتار را آزاد کنند چون چوبدار ها بشرکت گوشت گوسفند نمی‌فروشند باین جهت تهران دچار کمبود گوشت‌شده است .

دریافت دارند . مدیر عامل‌شرکت گوشت اظهار داشت عدم پرداخت بهای گوسفندهای خریداری شده سابق بواسطه تعطیلات نوروزبوده است واز امروز بهای گوسفند در محل کشتارگاه پرداخت‌میگردد .

علت کمیابی گوشت

مدیر کل خوار بار شهرداری تهران اظهار داشت علت‌کمیابی گوشت درتهران‌ازبین رفتن گوسفند در اغلب نقاط مملکت بواسطه بارندگی و سرمای زیاد زمستان گذشته میباشد مطابق آماری که بدست آمده درزمستان سال گذشته فقط تعداد ۳۰۰ هزارگوسفند در قوچان دراثر سرما تلف شده‌اند روزانه ۲هزار گوسفند از سرخس وقوچان بتهران میرسد که امسال حتی یك گوسفند در این منطقه پیدا نمیشود وتمام گوسفندان درزیر برف ازبین رفته‌اند .

همچنین طبق آماری که‌درشهرداری تهران موجود است درسالهای قبل یکماه گوشت مصرفی تهران را مازندران تامین میکرده است‌ولی امسال کلیه گوسفندهای مازندران دراثر سرما تلف شده‌اند و از مازندران وگرگان امسال به‌تهران گوسفند حمل نشده درنتیجه عدم حمل گوسفند بتهران ونبودن آن تهران مواجه باکمبود گوشت‌شده است

شهرداری تهران امروز هیئتی‌را برای خرید گوسفند به‌مناطقی‌که زیاد سرد نبوده وگوسفندهای آن مناطق تلف نشده‌اند اعزام‌داشت .

خودرا مضروب کرد .

بدنبال مطالبی که در شماره گذشته باطلاع خوانندگان محترم رسیدعصر روز دوشنبه کسب اطلاع شد که چوبدار کردی بنام جواد حسامی که مبلغی در حدود سی هزار ریال از شرکت گوشت طلب کار بوده به دفتر شرکت مراجعه وتقاضای پول میکند وچون نامبرده مدتی برای وصول طلب خود در کشتارگاه‌معطل مانده وقصد داشته‌هرچه‌زودتر بمحل خود باز گردد روز دوشنبه ازکارکنان شرکت گوشت با اصرار تقاضای پرداخت طلب خودرا کرد و چون مایوس گردید واز طرف دیگر چون گفته بود اگر پول مراندهید خودم‌را می‌کشم باینجهت با کاردی که‌بدست آورده بود خود را مضروب‌کرد .

براثر این واقعه امر کشتارگوشت که بوسیله شرکت توزیع گوشت در شرف انجام بود متوقف ماند .

چوبدار مضروب بلافاصله به بهداری شهربانی وسپس به‌بیمارستان سینا انتقال داده شد وچون وضع کشتار با مضروب ساختن این‌چوبدار از لحاظ کشتارمساعدنبود بلافاصله تیمسار سرتیپ شاه خلیلی رئیس پلیس تهران وسروان مرتاضی رئیس کلانتری ۲۲ در کشتارگاه حاضر شده‌وضع آنجارا زیر نظرگرفتند.

هنوز نمی‌توان بدرستی اظهار نظر درباره وضع مزاجی مجروح مزبور کرد .

در دفتر رئیس شهربانی کل

موضوع کمبود گوشت درتهران مورد توجه آقای نخست وزیرقرار گرفته وبرای تامین گوشت‌تهران از طرف نخست وزیر به آقای سپهبد علوی مقدم رئیس‌شهربانی کل کشوروشهردار تهران‌ماموریت داده شد که بامر گوشت‌رسیدگی کرده ترتیبی بدهند که مطالبات دامداران پرداخت گردد و گوشت باندازه مصرف تهران کشتارشود.

بهمین جهت دیروز کمیسیونی برای رسیدگی به مسئله گوشت با حضور آقایان سپهبد علوی‌مقدم رئیس شهربانی کل کشور ،مهام شهردارتهران ،نمایندگان‌دامداران ومدیر عامل شرکت گوشت در دفتر رئیس کل شهربانی کل تشکیل گردید .

شهردار ورئیس کل

بقیه ازصفحه چهاردهم

اهالی تهران احتیاج به‌گوسفند داشته باشند مستقیما به‌کشتارگاه مراجعه کنند .

شهردار تهران گفت : جلوگیری از حرکت گوسفند باین کیفیت‌درشهراز چند جهت مورد توجه است که مهمترین علت آن‌جلوگیری از قاچاق کشتارگوسفند ورعایت اصول بهداشت می‌باشد ازطرف دیگرکسانیکه بکشتن گوسفند قاچاق مبادرت میکنند از این پس نخواهند توانست آزادنه بقاچاق کشی بپردازند .

شرکت گوشت بکارمشغول است

آقای قیائی مدیر عامل شرکت گوشت ساعت۹ دوشنبه شب‌بخبرنگار ماگفت بامراقبتی که‌آقای مهام‌شهردار تهران درامر گوشت دارندوباتوجه باهمیت مسئله شرکت گوشت همچنان بکار خود ادامه خواهد داد وکمیابی گوشت که‌همه ساله بعلت رسیدن فصل سیاه‌بهاردراین ایام‌ادامه‌داشته بطورقطع تاچندروزدیگربکلی‌مرتفع‌خواهد شد .بدستور آقای مهام ماموربن‌شرکت گوشت کلیه کاروانسراهای اطراف راجستجو کرده وبا پرداخت نقدی بهای گوسفند وخرید گوسفند ، کمبود گوشت حتی‌الامکان جبران میشود .

تلفن‌هائی که‌کارمیکرد

باشروع کشتارگوسفند درکشتار گاه عده زیادی ازکشتار کنندگان که‌از ماجرا بی‌خبر بودند بوسیله تلفن ازکشتار مطلع وبرای حمل‌و نظارت وتقسیم گوسفند خود را بکشتارگاه رساندند دراین موقع تنها تلفنهای منازل کشتار کنندگان کارمیکرد .

ساعت ده دوشنبه شب عده‌زیادی از کشتارکنندگان در کشتارگاه حاضر بودند وازطرف شرکت‌توزیع گوشت به‌کله پزیها نیزاطلاع‌داده شد که‌برای حمل کله وپاچه‌بکشتار گاه حاضر شوند وبهمین علت‌عصر دیروز اغلب دکان های کله‌پزی که شب قبل ازکشتار گوسفندبااطلاع شده بودند دکانهایشان دایربودو بخلاف‌معمول کله‌وپاچه پخته‌آماده داشتند .

چهار صدهزار تومان‌پرداخت شد

بموجب اطلاع حاصله دیروز با آنکه روز تعطیل بوده‌است‌شرکت گوشت چك‌هائی‌بابت طلب‌چوبدارها صادر وبین طلبکاران توزیع کرد .

عده این چوبدارها درحدود ۵۰ نفر بود که‌دیروز طلب‌چهل‌وپنج‌نفر آنان طی‌چك پرداخت شدوپرداخت چك ۵نفردیگراز آنان‌نیز بامروز صبح موکول گردید .

۱۵۰۰ راس

بقرار اطلاع کشتار گوسفنددر شب سه‌شنبه که‌از ساعت۸ شب شروع ودو ساعت پس‌از نیمه‌شب خاتمه یافته بود جمعا درحدود۱۵۰۰ راس بود و امر توزیع از نیمه شب دوشنبه تادیروز ادامه داشت واغلب دکانداران که‌از کشتارخبر داشتند سهمیه خودرا دریافت‌کردند تنها کشتارکنندگان خورده پا از جریان امربی‌خبر بودند که امروز برای دریافت سهمیه کشتار خود بکشتار گاه مراجعه نمودند .

ساعت نه دوشنبه شب شهردار تهران پس‌از صدور دستورات‌لازم به مسئولین شرکت توزیع گوشت کشتارگاه تهران راترك کرد .

خرید گوسفند

علاوه بر کشتار پریشب دیروز همچنان پرداخت‌طلب سابق‌چوبداران وخرید نقد گوسفند ادامه داشت.

تعداد ۴۵۰ گوسفند خریداری گردید. وامروز به‌چوبداران اطلاع داده شد که چنانچه گوسفند در اطراف تهران دارند به‌کشتارگاه حمل کنند وبهای آنها را نقدا

مردم برازجان شبیه‌بشکار ملخ میروند!

دستجات بزرك ملخ ازپنج قسمت بایران حمله کرده‌اند

دربرازجان ملخ‌کیلوئی ۱۶ ریال است وبرای صدور بکویت خرید وفروش میشود ماموربن مبارزه باآفات درنواحی مختلف مشغول مبارزه هستند- ماموربن یك‌دسته بزرك ملخ راکه وارد ایران شده‌گم‌کرده‌اند

خبرنگاران اطلاعات درنقاط‌مختلف جنوب مرتب گزارش حملات‌دسته های بزرك ملخ به‌نواحی مختلف بتهران ارسال می‌دارند وحتی‌یکی از خبرنگاران نمونه‌ملخ‌هائی راکه بمزارع حمله‌کرده‌اند باداره‌روزنامه ارسال داشته است .

خبرنگار اطلاعات دربندر بوشهر اغلب نقاطی‌را که‌مورد هجوم ملخ قرار گرفته بازدید کرده وربورتاژ زیررا ازبازدیدخود تهیه کرده‌است.

مهاجمین ایران

منبع اصلی ملخ‌هائی که‌نواحی جنوبی ایران را مورد حمله قرار داده‌اند صحاری افریقا است چون ازطریق دریا حمله میکنندبآنها ملخ دریائی ویاملخ بیابانی اطلاق میشود .

مهاجمین ایران پس‌از اینکه از سودان وعربستان گذشته واردجزایر خلیج فارس شدند نه‌تنها درآنجا چیزی نیافتند بلکه خودطعمه‌اعراب شدند . اعرابی که‌آنهارا یك‌هدیه آسمانی میدانند وباذوق‌شکار میکنند وبا اشتیاق می‌خورند و حتی در پرورش وتکثیرآنهم‌اقدام میکنند!.

برعکس جزایر جنوب که‌خشك است نواحی جنوبی ایران سبز و خرم است و جای مناسبی برای خوش گذرانی وتخم گذاری ملخ هاست ؟ .

بنا براین ملخها اولین حمله را بسوی ایران‌ازدوبی وشارجه شروع کردند واولین نقطه ای‌را که‌هدف قرار دادند بندرعباس و بندرلنگه بود ودراین دونقطه‌مشغول‌تخم‌ریزی وخوردن مزارع سبز شدند .

ولی ماموربن وزارت کشاورزی‌و سازمان مبارزه بادفع آفات غافل نبودند وخودرابرای پذیرائی ازآنها آماده کردند ابتدا از طریق بندر بوشهربوسیله موتورلنج‌سم وسبوس به‌بندر لنگه فرستاده وازجانب‌دیگر ماموربن دفع‌آفات باهواپیما قراعو قصبات بندر لنگه وجاهائی را که تخم ریزی شده‌بود سم‌پاشی‌کردند.

پذیرائی شایانی صورت گرفت!

و کشاورزان از انهدام ملخ ها خاطر جمع شدند .

ولی حملات ملخ بهمین جا خاتمه پیدا نمیکرد دومین دسته ملخ از جزیره قطر برخاست و این دفعه بنادر ثلاث مانند کنگان دیرعسلو وقرارز سروستان وآبدون را هدف قرار داد ودر کوههای اطراف‌بنادر ثلاث وسروستان وآبدون که‌فوق‌العاده صعب العبور است ودامنه های سر سبزی دارد مشغول تخم ریزی شد .

در این جا هم ماموربن با وجود دشواری راه با کوشش زیادعملیات مبارزه را بر علیه این دسته شروع نمودند .

سومین حمله ملخ از حدود بندر دیلم وبندر گناوه صورت گرفت‌و مسیر این دسته تا حدودشبانکاره مشخص گردید ولی محل فرود آمدن این دسته معلوم نشد لذا کارشناسان مشغول دیدبانی‌هستند تا پیدا کنند که این دسته کجا رفته اند ودر چه نقطه ای فرود خواهند آمد .

چهارمین دسته اراضی معروف‌بندر گاه واقع در ۲۵ کیلومتری جنوب بندربوشهر رادر حمله قرار دادو ازاین محل بطرف اهرم مرکز تنگستان پرواز نموده‌اند بالاخره آخرین دسته یك دسته بزرك‌ملخ ندارد آنهاراشکار میکنند و بعد میپزند وروز بعد ببازار می‌آورند عده‌ای هم‌آنرا مانند کالای تجملی میخرند و بکویت صادر میکنند !.

خبرنگارما درباز جان توجه‌مقامات وزارت کشاورزی وسازمان دفع آفات نباتی را بمبارزه باملخ‌دراین منطقه معطوف میدارد ومعتقداست که‌اگر مبارزه شدید واساسی برضد ملخ‌مراکشی دربرازجان و مناطق اطراف آن صورت نگیرد تمام مزارع کشاورزی معدوم‌خواهد شد .

عنایات شاهنشاه نسبت بحزب ملیون

جناب آقای دکتر کاسمی دبیر کل حزب میلیون -تلگراف مبنی برشادباش وابراز احساسات صمیمانه شمارا بمناسبت عیدنوروز ملاحظه نمودیم وموجب خرسندی ورضامندی خاطر گردید عنایات وتوجهات مخصوصه مارا به هیئت های مدیره و کلیه افراد حزب ملیون ابلاغ نمائید .

سوم فروردین ماه ۱۳۳۸ شاه

اینك متن تلگراف تقدیمی :

پیشگاه مبارك اعلیحضرت همایون شاهنشاه معظم‌ومفخم افراد مؤمن‌و متشکل حزب ملیون‌پاکیزه‌برین تبریك و تهنیت سال نوو عید نوروز راکه عالیترین مظهر شمت‌قرن تمدن وفرهنك نورانی وششهزار سال فرو شکوه و عظمت و جلال‌شاهنشاهی قوم‌بزرك ایرانی‌است به‌پیشگاه سریر شامخ‌سلطنت تقدیم میداردوازیزدان پاك میخواهند که درسال نووجود ذیجود را تندرست وشاد بدارد وبرسختیها پیروز گرداند تاآمال وامانی ارزنده‌ای راکه برای آبادی و آزادی ملك وسربلندی وسرافرازی ملت خویش دردل دارند صورت تحقق بخشند .

دبیر کل حزب ملیون -چاکرکدکتر نصرت‌الله کاسمی

ابلاغ مراحم شاهنشاه نسبت بورزشکاران

درپاسخ تلگراف تیمسار سرلشگر دفتری رئیس سازمان تندرستی جوانان وتربیت بدنی ایران که‌ازطرف عموم قهرمانان وورزشکاران وجوانان کشوروهمچنین‌کارکنان تسلیحات بحضور شاهنشاه مخابره شده‌بود مراحم شاهانه باین شرح ابلاغ گردید .

تیمسار سرلشگر دفتری رئیس اداره تسلیحات ارتش و سازمان تندرستی جوانان وتربیت بدنی ایران تلگرافهای‌شادباش شمارا بمناسبت عیدنوروز ملاحظه نمودم واحساساتی که‌ابراز داشته‌اید موجب مسرت و خرسندی خاطر گردید عنایات وتوجهات مخصوصه مارابعموم افسران ودرجه داران وسایر خدمتگزاران اداره تسلیحات ارتش وبکلیه قهرمانان و ورزشکاران کشور ابلاغ نمائید .

یکم فروردینماه ۱۳۳۸-شاه

اظهارات رئیس شرکت هواپیمائی ك.ال.ام

ظهر روز دوشنبه جلسه معارفه ومصاحبه مطبوعاتی با رئیس جدید شرکت هواپیمائی ك.ال.ام .در دفتر شرکت‌باحضور جمعی از روزنامه‌نگاران وروسای شرکت برگزار شد .

در این جلسه آقای فان‌فلیت رئیس شرکت شرح مبسوطی درباره‌اقدامات شرکت در سال گذشته دادو اضافه نمود که‌از روز جمعه آینده تعداد سرویسهای هوائی این شرکت به تهران از چهار سرویس به پنج‌سرویس افزایش می‌یابد .

شرکت‌هواپیمائی ك.ال.ام. قدیمی‌ترین شرکت هواپیمائی‌جهان‌میباشدو چهل‌سال سابقه دارد .

این شرکت خط خاور دور را با پرواز قطبی انجام میدهد وعلاوه بر پنج پرواز به‌تهران دو پرواز هفتگی نیز از آبادان دارد .

اخیرا یك خط مستقیم هوائی توسط شرکت ك.ال.ام .از تهران بشهر هوستون واقع در ایالت تکزاس که مرکز امور نفتی امریکاست افتتاح یافته است .

قیمت انواع مسکوك دربازار آزاد

معاملات مسکوك درچندروز اخیر رونق داشت ومعاملات خوبی انجام گرفت مظنه مسکوك‌دربازار آزاد تاآخر وقت امروز بشرح زیربود . .

پهلوی ۶۶۷ریال نیم پهلوی ۳۴۵ ریال ربع‌پهلوی ۱۹۰ریال ۰ پانزده هناتی ۱۳۸۰ ریال ده‌هناتی ۱۲۰۰ریال پنج‌هناتی ۴۲۵ ریال بیست دلاری ۲۹۸۰ ریال دلار مکزیکی۳۶۸۰ریال طلای شمش مثقالی ۴۰۶ ریال نقره جدید ۲۲ریال قدیم ۱۰۰ ریال ژوژ از ۵۰۰ تا۷۷۰ریال لیره عثمانی ۴۵۰تا۷۲۰ریال .

دسته اول هنرمندان معالجه شدند

بطوریکه امروز اطلاع حاصل شد معالجه دسته اول هنرمندان معتاد که قبل‌ازایام نوروز دربیمارستان بانك ملی بستری شده بودند پایان یافت وروز گذشته سه‌نفر ازاین هنرمندان ازبیمارستان خارج شدند پنج‌نفردیگر درظرف فردا یاپس فردا ازبیمارستان خارج خواهند شد .

نزاع درقریه پورزند لواسان

بعداز ظهردیروز درقریه‌پورزند لواسان نزاعی بین دودسته بنام میریها و صفاریها برسر اختلافات ملکی روی‌داد. دراین حادثه شخصی بنام سید کاظم باچاقو گوش عباسعلی نامی را بکلی برید و اورا بسختی مجروح نمود. مجروح بتهران منتقل ودربیمارستان سینا بستری شده است ،او قادر بتکلم نمیباشد .

اعلامیه سفارت عراق درتهران

چندی پیش روزنامه های محلی اخباری درباره وقوع اغتشاشات در نجف اشرف وبدرفتاری‌نسبت بجامعه‌روحانیون انتشار دادند .

سفارت کبرای جمهوری عراق ضمن تکذیب اخبار مذکور مایل است که باستحضار برساند آزادی مذهبی در دوران جمهوری مقدس و محترم بوده ورجال دینی عراق امروزه دروضع بهتری نسبت بهروقت دیگری بسر میبرند ودر صف مقدم وفاداران و پشتیبانان دولت فعلی و تیمسار سرلشگر عبدالکریم قاسم قراردارند .

سفارت کبرای جمهوری عراق

برنامه جامعه باربد

نمایشنامه‌کمدی نیرنك جدیدباشتراك رخشانی- ژیلا- لواسانی-کوره‌چیان- رستمخانی

تابلو موزیکال رؤیای حافظ

بقلم آقای دکتر ناظر زاده کرمانی

باشتراك بانو ترانه وآقای شهیدی شروع ساعت ۷ونیم بعدازظهر

آ-۲۷۷ ۱-۵

جریده شریفه اطلاعات

مالکیت آقایان سرهنك طاهری ومحمود قدوسی از طرف‌اینجانب که یکی از خورده مالکین قریه عین‌ورزان میباشم تکذیب میکردد .

آ-۱۷۵ **حاج‌افتخار الاسلام خطیبی دماوندی**

انتصابات جدید در شهربانی

امروز از طرف شهربانی کل‌کشور آقایان سرهنك عون جزایری بریاست اداره زندان ،سر هنك شاهرخ شاه خلیلی بریاست اداره تمرکز آمار، سرگرد حسن‌نامدار بریاست شهربانی چالوس ،سرگرد احمد عظیمی به معاونت شهربانی بابل و سروان عبدالرسول فهیمی بریاست اداره راهنما ئی‌ورانندگی اهواز منصوب شدند .



چون جهت ادامه تحصیل عازم اروپا میباشم بدین‌وسیله از کلیه دبیران ارجمند .دوستان عزیز و اقوام که‌موفق بزیارتشان‌نگردیدم خداحافظی نموده سعادت همگی‌را خواهانم .

گرگان -جمشید رضایانی

آ-۱۸۷

اطلاعات

چهارشنبه بیست‌ودوم رمضان‌المبارک ۱۳۷۸ـ دوم آوریل ۱۹۵۹

سال سی‌وسوم ـ شماره ۹۸۷۳

نخست‌وزیر باتفاق وزرای مشاور بشمال عزیمت نمود

صبح دیروز آقای دکتر اقبال نخست وزیر باتفاق آقایان دکتر کاسمی و مهندس خسرو هدایت وزرای مشاور با قطار بشمال عزیمت کردند وساعت سه‌و نیم بعداز ظهر وارد بهشهر شدند ومورد استقبال مقامات واهالی قرار گرفتند .

آقای نخست وزیر و وزرای مشاور از کلیه قسمتهای مختلف کارخانه چیت سازی بهشهر دیدن نمودند. حضور یابند .

بقرار اطلاع آقای نخست وزیر به‌بابل عزیمت نموده واحتمالا برای عرض گزارش امور مملکت بحضور شاهنشاه شرفیابی حاصل خواهدنمود چندتن از وزرا در شمال اقامت‌دارند و چند تن دیگر نیز ظرف فردا پس فردا به شمال عزیمت خواهند نمود تادر مراسم اعطای اسناد مالکیت حضور یابند .

پیش‌بینی وضع هوا

هوای ناحیه خراسان ، آذربایجان وسواحل دریای مازندران قسمتی ابری گاهی همراه بابارندگی پراکنده‌که‌بتدریج ازناحیه غربی روبه‌بهبود میرود .هوای ناحیه جنوب شرقی قسمتی ابری که‌دربعدازظهر امروز باد در سطح زمین نسبتا شدید وهمراه بارگبار پراکنده وگردوخاک که‌متدرجارو به‌بهبودی میرود .هوای شهرستان های‌غربی‌وبقیه نقاط صاف ودربعضی ساعات همراه بامقداری ابروباد متغیردرسطح زمین‌خواهدبود .

هوای‌شهر تهران نیز صاف ودربعضی ساعات ابری وهمراه باباد متغیر درسطح زمین پیش‌بینی میشود .

گرمترین نقاطی که‌ایستگاه هواشناسی دارند درروز گذشته بندر بوشهر باحداکثر ۳۳درجه سانتیگراد بالای صفر وسردترین‌نقاط‌شهرهای همدان وکرمانشاه باحداقل صفر درجه بوده‌است .

حداکثر درجه حرارت‌هوای شهرتهران ۲۰وحداقل آن ۸درجه سانتیگراد بالای صفر بوده‌است.

حداکثر میزان بارندگی‌درروز گذشته درشهر رشت ۳ میلیمتر بوده است .

وزیرخارجه امروز گفت:

پاسخ تذکاریه شوروی بوسیله سفیر ایران ارسال‌شد

مادرمورد شوروی ازحدود ادب خارج نشده‌ایم اما رویه شوروی باما برخلاف رسوم بین‌المللی است

خروج عراق ازپیمان بغداد غیرمنتظره نبود ـ عوامل اخلا لگر بین ما وعراق‌کدورت ایجاد میکنند

امروز آقای حکمت وزیرخارجه‌درباره خروج عراق از پیمان بغداد واثرات آن بخبرنگارها گفت :خروج عراق از پیمان بغداد برای ما تازه نبود، بلکه مدتهاپیش انتظار داشتیم و در حقیقت دولت جدید عراق از پیما نخارج‌شده بود زیرا نه‌در جلسات پیمان شرکت میکرد ونه‌وظایف لازم راانجام میداد تصمیم عراق اصلا وابدا دررابطه ایران وعراق تاثیر نداشته ونخواهد داشت زیرا روابط مابر پایه دوستی و سوابق تاریخی و فرهنگی ومذهبی است و عضویت ویا عدم عضویت عراق در پیمان بغداد نمیتواند در روابط دوکشور موثر باشد.

البته هردولت آزاد است که هر سیاستی که‌بخواهد اتخاذ واجرا کند .آقای حکمت اضافه نمود : بنظر من خروج عراق از پیمان‌بغداد وضع پیمان را محکمتر کرده است زیرا دول عضو پیمان درقسمت های تدافعی وسیاسی همکاری‌بیشتر نشان داده و خواهند داد .

درحال حاضر خود دولت عراق‌دوستی بامارا استقبال‌میکند ولی عوامل اخلالگری هستند که میخواهند کدورت بین ماایجاد کنند .

فقط‌یکی ازهمسایگان ...

وزیرخارجه پیرامون :روابط سیاسی ایران باکشورهای همسایه اظهار داشت :البته باهمه همسایه ها بخصوص بادول خاورمیانه روابطمان خیلی خوب‌است فقط یکی از همسایگان جنگ اعصاب علیه ما شروع کرده‌است ولی مااهمیتی‌بدان ندادیم واز حدود ادب وانسانیت خارج‌نشده‌ایم ومردم ایران نیز همیشه سیاست معقول وادب را پسندیده‌اند .

وزیرخارجه سپس اظهارداشت : ماکه برخلاف عهدنامه های مودت موجودبین‌ایران‌وشوروی‌عملی‌نکرده‌ایم ودر نظر هم نداریم بکنیم ، ولی متاسفانه عملیاتی از طرف همسایه ما مشهود می شود که‌بر خلاف عهدنامه ها و آداب ورسومی است که ملل عالم باهم دارند .

خود آنهاهم در سازمان ملل و معاهدات دیگر این اصل را محترم شمرده‌اند که عبارتست از عدم‌مداخله در امور کشور های دیگر ومتاسفانه مشاهده میشود که برخلاف تعهدات خود رفتار کرده ومطالب دروغ و تهمت و افترا انتشار میدهند وبازمایه تاسف است‌که دولت بزرگی باکشور کوچکی چنین رفتار نماید .

مابارها بهانه های آنهارا ازقبیل دادن پایگاه نظامی و موشکی‌تکذیب کرده‌ایم .

آقای حکمت سپس اظهار داشت: آقای مسعود انصاری سفیر ایران در مسکو به محل ماموریت خود عزیمت کرده و حامل جواب تذکاریه ۲۸ دسامبر دولت شوروی است امیدواریم که دولت شوروی آنقدر متانت‌و حسن تشخیص داشته باشدکه‌از اظهارات رادیومسکو جلوگیری کند،مخصوصا اینکه‌شنیده میشود این اظهارات و مطالب از طرف عناصری که اخلالگر هستند و در دستگاه‌تبلیغاتی‌شوروی اخیرا راه‌یافته‌اند تهیه ومنتشر میگردد واین امر بر خود دولت شوروی نیز روشن است .

بنظر ما صحیح نیست اسلحه فحش وناسزا گوئی‌حربه‌دولتی مانندشوروی باشد و نتیجه این تبلیغات ناروا این است که ملت ایران در برابر این اظهارات بیشتر متحد شود .

رادیوهای سایر ممالک ،اغلب باما حسن تفاهم دارند که‌دراین ایام عید تبریک‌هاگفته‌اند ،فقط‌چند رادیو کشور های اروپای شرقی ویکی‌دو رادیوی کشوری که‌مارابطه نداریم مطالبی‌عین مطالب رادیو مسکو پخش میکنند .

بهرصورت ما قویا تذکر دادیم که‌در صورت ادامه این رویه ناچاریم در روابطمان تجدید نظر کنیم .

قرار داد های دیگر

آقای‌حکمت درپایان‌درباره قراردادهائی که‌درسال‌جدیدبا دول دیگرامضاخواهد شد اظهارداشت :مادر صددهستیم‌که قرار داد اقامت و بازرگانی واسترداد مجرمین ومعاونت قضائی باپاکستان واطریش وقرارداد بازرگانی بامصر وقرارداد فرهنگی باالند ونزی وقرارداد اقامت‌وبازرگانی ودریانوردی باایطالیا (حاضربرای مبادله‌است)وقرارداد مرزی و ترانزیت باشوروی (حاضربرای مبادله‌است)امضاء کنیم .

آقای حکمت راجع به‌تبت نیز ضمن اظهار تاسف گفت امیدواریم که دول بزرگ ،بخصوص دول همسایه اقدام لازم بکنند .

بازداشت سفیرعراق درایران تائید شد

خبرنگار ما امروز کسب اطلاع کرد که برطبق گزارشهائی که به وزارت امور خارجه رسیده عبدالعزیز عقیلی سفیر جدید عراق درایران که دولت ایران با سفارت وی موافقت نموده‌بود بنابتقاضای دادستان عراق توقیف شده وباین جهت نتوانسته است درمهمانی سفارت ایران در عراق شرکت جوید بدین جهت وضع وی روشن نبوده ومعلوم نیست که‌آیا بایران خواهدآمد یانه .

مقامات مطلع اظهار میدارند که هنوز خبررسمی مبنی‌برعزل‌وی ازاین سمت‌دریافت نداشته‌اند .

اعلامیه شهربانی‌کل‌کشور درباره

رفت‌وآمد روز سیزده فروردین

چون روز جمعه ۱۳ عید نوروز مصادف با ماه مبارک رمضان است بمنظور حفظ شعائر اسلامی تظاهر بروزه خواری مطلقا ممنوع وهمچنین کلیه مشروب فروشیها وطباخی‌ها وکافه رستورانها بسته خواهد بود ونظر باینکه عبورومرور وسائط نقلیه و تردد مردم در روز سیزده بطور فوق‌العاده خواهد بود .

لذا بمنظور جلوگیری از تصادفات وسائط نقلیه وخطرات متصوره شهربانی کل کشور نکات زیر راباستحضار اهالی محترم‌میرساند وانتظار داردکه عموم اشخاص با مامورین انتظامی در حفظ وبرقراری انتظامات تشریک مساعی فرمایند .

۱ـ حداکثر سرعت وسائط نقلیه در شهر ۳۰ ودر حومه ۴۰ کیلو متر می‌باشد .

۲ـ سبقت گرفتن وسائط نقلیه در شهر و خارج بکلی ممنوع‌است ورانندگان موظف بهمراه داشتن گواهینامه خود هستند که در صورت لزوم فورا ارائه دهند واگر فاقد گواهینامه بودند از حرکت وسائط نقلیه آنها جلوگیری خواهد شد .

۳ـ چنانچه رانندگان اعم از شخصی ویا کرایه صرف نوشابه الکلی کرده باشند علاوه براینکه شدیدا مورد تعقیب ومجازات سخت واقع میگردند وسائط نقلیه آنها نیز درهرنقطه باشد تا آخر روز مزبور متوقف خواهد شد .

۴ـ خروج تاکسی‌ازشهر ممنوع‌است وبرای مسافرین‌محترم‌تعدادکافی اتوبوس اختصاص داده شده است .

۵ـ بمنظور جلوگیری از تخلفات ورسیدگی سریع بوضع رانندگان متخلف علاوه برمامورین انتظامی به تعداد دادگاه های سیار اضافه شده‌ودربارهٔ‌متخلفین حداکثر مجازات قانونی درمحل‌معمول خواهد شد .

۶ـ عبور کامیون وکلیه وسائط نقلیه کندرو وچارپایان در روز ۱۳ عید از ساعت ۶ صبح الی ۱۲ شب درجاده‌های شمیران‌وشهرری ـ کرج ـ امامزاده حسن بکلی ممنوع است .

۷ـ چون همواره در این قبیل ایام کثرت عبور دوچرخه سواران باعث تصادفات میشود علیهذادر روز ۱۳ عبوردوچرخه‌سواران‌ازجاده‌های‌شمیران ـ کرج ـ شهر ری‌ممنوع میباشد .

۸ـ برای احترازاز خطرات احتمالی وسائط‌نقلیه به عابرین پیاده توصیه میشود که مطلقاازوسط خیابانها‌نواجاده های عمومی عبور نفرمایند مگر از محل های میخکوبی شده وجا هائی که مامورین پلیس عابرین را هدایت نمایند .

۹ـ پاسگاه های امدادی بهداری شهربانی کل در سه راه ونک ،سه‌راه ضرابخانه ،چهارراه منظریه ،سه‌راه ورامین ،امامزاده حسن وسه راه فرح‌آباد مستقر وبرای مراجعین آماده خواهند بود .

شماره‌جدید خواندنیها

روزهمین‌شنبه‌دریکصدصفحه منتشر میشود

شماره جدید خواندنیها که دومین شماره بعداز توقیف می‌باشد روز همین شنبه منتشر میشود این شماره باآنکه شماره مخصوص نیست معهذا در یکصد صفحه منتشر میشود . یکصد صفحه مطلب (نه‌آگهی تجارتی) در خواندنیها خلاصه صدها صفحه مطالب خواندنی از کلیه مطبوعات داخلی وخارجی است. دراین شماره از مجله برای نخستین‌بار یك سرگذشت خواندنی و جالب تحت عنوان (شاهزاده خانم محکوم) که بوسیله مترجم باذوق آقای ذبیح‌الله‌منصوری ترجمه شده منتشر میشود. و نیز یك نوشته مستدل بقلم(ع.امیرانی)درباره مطبوعات وعلت ابتذال آن چاپ شده است که‌مورد توجه کلیه علاقمندان بمطبوعات خواهدبود .اگر بسعادت خود وافرادخانواده خویش علاقمند هستید پای خواندنیهارا بخانه خود بازکنید هرشماره از خواندنیها بیش از هرمعلم و کتابی بازبانی ساده ودرعین حال جالب مطالب آموزنده و لازم را در دسترس افراد خانواده شما میگذارد .

اطلاعات

جوانان

اولین شماره سال‌نو

فردا منتشر میشود

۵ ریال

پیش‌آگهی شماره ۲۲۸٫۶

بتاریخ یازدهم فروردین ماه ۱۳۳۸

دراجرای مقررات ماده‌ه قانون نفت مصوب هفتم مرداد ماه۱۳۳۶ در حدود اختیاراتیکه بموجب قانون مذکور بشرکت ملی نفت‌ایران تفویض گردیده است مراتب زیر را اعلام میدارد .

۱ـبمنظور اجرای عملیات مصرح درقانون نفت بخش هیجده از تقسیمات نفتی کشور که‌بین نصف‌النهارات بطول ۵۴ درجه و صفردقیقه وطول ۵۷درجه وصفر دقیقه شرق گرینویچ ومدارات بعرض ۳۶ درجه و صفردقیقه وعرض ۳۴ درجه وصفر دقیقه شمالی واقع شده ازتاریخ‌نهم تیرماه ۱۳۳۸آزاد اعلان خواهد گردید .

۲ـاشخاص ویاشرکتهائی که‌اوطلب انجام یك یاچند رشته ازعملیات مجاز مذکور درمتن قانون‌نفت دربخش آزاد فوق‌باشند میتوانند ازتاریخ یازدهم فروردین ماه ۱۳۳۸تاتاریخ نهم تیرماه ۱۳۳۸با رئیس هیئت مدیره شرکت ملی‌نفت ایران اداره مرکزی تهران مکاتبه وپرسشنامه‌که‌بمنظور اثبات صلاحیت مالی وفنی برای آنها ارسال خواهد شد تکمیل نموده و اعاده دهند .

تبصره ـبرای اشخاص ویاشرکت‌هائی که‌درمورد یکی ازبخشهای آزاد اعلان‌شده قبلی پرسشنامه مورد نظر رادریافت وتکمیل واعاده داده‌اند و صلاحیت مالی وفنی آنان براین شرکت ثابت شده است اخذ و تکمیل مجدد پرسشنامه‌مورد لزوم نمی‌باشد وفقط‌باید طبق بندهای زیراین‌پیش آگهی عمل نمایند .

۳ـمتقاضیان میتوانند پس‌از اثبات صلاحیت خود بعداز نشر آگهی درتاریخ‌نهم‌تیرماه ۱۳۳۸درمقابل پرداخت‌دویست هزارریال‌دفترچه‌مشخصات وهمچنین رونوشت‌قراردادنمونه وسایر اطلاعات تکمیلی مورد نیاز رااز شرکت ملی‌نفت ایران (آدرس تعیین شده دربالا)اخذ نموده وپیشنهاد های خودراکتبا وطبق مفاد قانون بشرکت تسلیم دارند .

پس‌از تاریخ‌نهم‌شهریور ماه ۱۳۳۸ هیچگونه پیشنهادی نسبت به بخش فوق‌پذیرفته نخواهد شد .

۴ـبه‌پیشنهادهای‌رسیده‌از تاریخ نهم شهریور ماه ۱۳۳۸لغایت دوماه رسیدگی ونتیجه ازطرف شرکت اعلان وسپس برطبق مقررات قانون رفتار خواهد گردید .

۵ـتسلیم‌پیشنهاد هیچگونه حقی برای پیشنهاددهنده ایجادنکرده و شرکت دررد ویاقبول کلیه ویابعضی ازپیشنهادهای رسیده آزادخواهد بود .

رئیس‌هیئت‌مدیره‌شرکت‌ملی‌نفت ایران

عبداله انتظامی

آـ۲۴۸

خارجه

آخرین خبر تا ۴ بعدازظهر

ملك‌حسین گفت:

امریکا بایدازناسیونالیسم پشتیبانی‌کند

واشنگتن ـ رویتر ـ ملك حسین پادشاه اردن ضمن اظهارات خود به خبرنگاران روزنامه ها گفت ناسیونالیسم عرب کمونیسم نیست .

ناسیونالیسم در خون ما جریان دارد ومی‌توان آنرا بعنوان نیروی متحد سازنده اعراب دانست .

ملك حسین گفت اردن از کمونیست‌های عرب پشتیبانی نخواهد نمود که زمام امور عراق را بدست گرفته‌اند .

اردن طی دوسال گذشته با کمونیسم جنگیده است .ملك حسین گفت که ایالات متحده در خاورمیانه باید کاملا از ناسیونالیسم عرب پشتیبانی کند وبکوشد تا اوضاع این ناحیه را کاملا دریابد .

پادشاه اردن افزود که ناسیونالیسم عرب هرگز نمی‌تواند باکمونیسم متحد شود .

منون ازروش‌کمونیستها انتقادکرد

دهلی جدید ـ خبرگزاری فرانسه ـ انتشار سرمقاله روزنامه «خلق چین» چاپ پکن از طرف سفارت‌چین کمونیست در دهلی جدید بسروصدای زیادی درمحافل سیاسی وپارلمان هند ایجاد کرده‌است .

دراین مقاله روش دولت‌هند در مورد حوادث تبت شدیدا مورد انتقاد قرار گرفته است .

منون معاون وزارت امورخارجه هند در جلسه امروزپارلمان‌آن کشور اظهار داشت انتقاد نمایندگان سیاسی خارجی ازیك کشوری که مقیم آن میباشند عمل بسیار زشت وبی‌سابقه است. منون گفت‌ما خواستار برقراری روابط دوستانه باچین کمونیست‌هستیم‌ولی درعین‌حال‌نسبت‌بمردم تبت نیز اظهار همدردی میکنیم .

اخراج دیپلماتهای شوروی ازمکزیك

مکزیکو ـ خبرگزاری فرانسه ـ طبق گزارشهای تائید نشده دولت مکزیك به‌سه‌نفر ازکارمندان سفارت شوروی اخطار کرده‌است که‌هرچه زودتر خاك آن‌کشورراترك گویند .

والاحضرت فاطمه پهلوی دررم

خبرگزاری فرانسه اطلاع میدهد که والاحضرت فاطمه وارد رم شده است . والاحضرت همراه همسر خودآقای «هیلر» میباشد .

شهرستانها

سفیر ایران درراه مسکو

طبق‌گزارش آخروقت امروز خبرنگارما از جلفا آقای‌مسعود انصاری سفیر ایران درشوروی بافطار سریع‌السیر درمیان استقبال رئیس مرزبانی وروسای ادارات دولتی وارد جلفا شد وپس‌از دوساعت توقف درمرزبانی سه‌ساعت بعدازظهر امروز بافطار بصوب مسکو عزیمت نمود .

۴۰ نفر مسافر قاچاق دستگیر شدند

طبق گزارش آخروقت امروز خبرنگارما ازخرمشهر مامورین گارد گمرك بسرپرستی آقای‌ستوان صفا چهل‌نفر مسافر قاچاق راکه بایك‌موتور لنج براهنمائی حسین جمالی‌قصد خروج ازمرز ورفتن بکویت را داشتند دستگیر نمودند وتحت تعقیب قراردادند .راهنمای مسافرین قاچاق‌میخواست بمامورین رشوه بدهد ولی‌مامورین ویرانیز همراه باموتور لنج‌توقیف کردند .

روز ۱۳ قطار بکرج وشاه‌آباد میرود

روز جمعه ۱۳ر۱ر۳۸ راه‌آهن‌دولتی ایران برای‌رفاه حال‌مسافرین‌وخانواده هائیکه‌عازم‌کرج‌وشاه‌آبادکرج‌میباشندو از ازدحام جاده کرج و حرکت با اتومبیل نگران میباشند دوقطار بابلیط رفت وبرگشت یکی درساعت ۸ر۱۰ ودیگری درساعت ۲۰ر۱۰ازتهران بمقصدشاه آبادوکرج‌اعزام میداردومراجعت آنها هم دقیقا درساعت ۱۶ر۴۵ ازکرج و۱۷ر۱۰ ازشاه‌آباد و دیگری درساعت ۱۹ر۳۰ ازکرج و۱۹ر۵۵ ازشاه‌آباد بتهران خواهد بود و پیش‌بینی جای کافی برای مراجعت کلیه مسافرین که بلیط بازگشت دارند شده است.

ضمنا روزهای چهارشنبه و پنجشنبه ۱۱و۱۲ر۱ر۳۸ بلیط بدون افزایش عوارض پیش‌فروش میگردد .

مدیرکل‌راه‌آهن دولتی ایران ـ مهندس گروگان

اولین جلسه دولت درسال نو

ساعت پنج بعد از ظهر روز دوشنبه (پریروز) اولین جلسه هیئت دولت بریاست آقای دکتر اقبال‌نخست‌وزیر وبا حضور چند تن از آقایان وزراکه در تهران حضور داشتند تشکیل‌شد وبامور جاری مملکت رسیدگی‌کرد .

از آقایان وزیران تیمسار سپهبد باتمانقلیچ وزیر کشور ـ تیمسار سرلشکر اخوی وزیر کشاورزی ـ دکتر راجی وزیر بهداری در خارج‌از کشور بسر میبرند وآقایان مهندس شریف‌امامی وزیر صنایع ومعادن نیساری وزیر بازرگانی ـدکترهدایتی وزیر دادگستری ـتیمسار سرلشکر انصاری وزیر راه ودکتر مهران وزیر فرهنگ نیز در تهران حضور نداشتند ودر نتیجه هشت نفر از وزراء در اولین جلسه هیئت دولت شرکت نداشتند .

وزرائی که در اولین جلسه دولت‌در سال ۱۳۳۸ شرکت داشتند عبارت بودند از آقایان علی اصغر حکمت وزیر خارجه ـمهندس اشراقی وزیر پست‌و تلگراف ـ دکتر آموزگاروزیر کار ـناصر وزیر دارائی وتیمسار وثوق وزیر جنگ‌وتیمسار ضرغام وزیر کمرکات ومعاونین وزارت کشور وبهداری که در غیاب وزرای خود با سمت کفالت مشغول کار میباشندو باین ترتیب اولین جلسه هیئت دولت با حضور هشت نفر از وزراء ودو معاون اکثریت داشته است .



مائوتسه‌تونگ رهبر چین کمونیست درمیان دالائی‌لاما (سمت راست) رهبر شورشی تبت‌وپانچن‌لاما (سمت چپ) که‌ازطرف‌دولت‌چین‌کمونیست‌بجای دالائی‌لاما منصوب شده‌است .این عکس قبل ازشورش اخیرتبت گرفته‌شده

کنفرانس درباره بهداشت ایران

درهفته گذشته آقای دکتر طبیب‌زاده مدیر کل سازمان ریشه کنی‌مالاریا که‌دوماه قبل بنابدعوت سازمان بهداشت جهانی برای‌مشاهده‌برنامه های بهداشتی به‌امریکای مرکزی مسافرت کرده بود.بتهران‌بازگشت. وی دراین سفر پس‌از مشاهده برنامه های بهداشتی‌ایالات گواتمالا مکزیك ـجامائیکا وسالوادور کنفرانسهائی درزمینه وضع‌بهداشت ایران و پیشرفتهائی که دراین‌باره نصیب ایران شده ایراد نمود .

دروزارت کشور

آقای نقیب حضرتی بسمت کفیل اداره انتخابات وزارت کشورمنصوب ومشغول کارشد .

منشی مخصوص‌وزیر دادگستری

آقای رضا مجد دادیار دادسرای کرج بسمت منشی‌مخصوص وزیر دادگستری انتخاب ومشغول کار شد .

سرگذشت من؟

بقلم: سرگرد قوانلو

افسرجوانی که اخیرادردادگاه جنائی محکوم باعدام شده‌است

تراژدی زندگی یك جوان... یك قصه حقیقی وواقعی وهیجان انگیز

شماره سیزده روشنفکر هم دیدنی است،

هم خواندنی

این‌مرد ایرانی شاهد انقلاب خونین موصل بوده است

روشنفکر غروب چهارشنبه درتهران وصبح پنجشنبه در تمام‌شهرستانهامنتشرمیشود

آـ۱۹۶

بهترین توشه برای شماکه

عازم سفرمیباشید

کمپوت هلو ـ کمپوت گیلاس ـ کمپوت گلابی ـ مربای به ـ مربای هویج ـ سس‌سیب ـ آب‌گوجه فرنگی‌محصول کارخانجات کنسروسازی مشهد ـ اصفهان ـ آذرشهر که بارعایت کامل اصول بهداشتی‌و فنی تهیه شده می‌باشد .

محل‌فروش ـشرکت سهامی کنسرو ومواد غذائی ـ خیابان‌آمل ـ کوچه دقت تلفن ۳۷۴۰۱ ومغازه عاملین فروش شرکت .

شرکت سهامی کنسروومواد غذائی

آـ۴۵۳۳۲ ۲ـ۵

میگوی اعلا محصول شرکت ماهیگیری خلیج فارس وابسته بسازمان برنامه در مغازه بلوگا واقع درخیابان شاهرضا ـ چهارراه‌کالج موجود است.

۱ـ۳ آـ۲۵۲ شرکت سهامی ماهیگیری خلیج‌فارس

گوسفندهارا ازخیابانها جلب میکنند

این اعلامیه امروز از طرف شهربانی کل منتشرشد .

چون حرکت دادن دستجات گوسفند در خیابان های شهر باعث‌مزاحمت عابرین واختلال امر عبور ومرور وسائط نقلیه میگردد لذا از امروزصبح به کلیه مامورین پلیس دستور داده شدکه از حرکت گوسفند در داخل شهر جدا جلوگیری و متخلفین را با گوسفند ها تحویل نزدیکترین برزن بدهند .

شهربانی کل کشور

وسیله گردش‌درسیزده نوروز

برای مسافرت به‌اطراف بویژه کرج وشمیرانات ازاتوبوسهای‌مرسدس بنز مجهز شرکت سهامی اتوعرب نو (اتوبوسرانی خط ۱۶سابق)خیابان مخصوص جنب بیمارستان لقمان‌الدوله‌ادهم تلفن ۲۷۳۶۷ استفاده فرمائید.

آـ۲۷۱

آگهی استخدام

شرکت ملی‌نفت‌ایران برای خدمت درخوزستان بیکنفر پزشك آسیب شناس Pathologist که دارای درجه تخصص در آسیب‌شناسی و پنجسال سابقه کار دریکی از آزمایشگاههای آسیب شناسی داشته باشد احتیاج‌دارد داوطلبان میتوانند از تاریخ‌درج این آگهی تامدت یکهفته ازساعت ۸صبح الی ۱۲دراوقات اداری بادردست داشتن مدارك تحصیلی‌وسابقه کار باداره استخدام شرکت واقع‌درخیابان پهلوی‌نزدیك بلوار مراجعه فرمایند آـ۴۵۳۲۴ ۲ـ۲

همه بدانند از فرداصبح

عشق و... وراجی

عالیترین‌فیلم کمدی ـ انتقادی ویتوریو دسیکا

السانـدرا پانا رو (ستاره فیلم‌اولین بوسه)

در سینمانیاگارا ـ سینما آریا دوبله بفارسی